

Encuesta sobre las Expectativas de los Especialistas en Economía del Sector Privado: Junio de 2023

Resumen

En esta nota se reportan los resultados de la encuesta de junio de 2023 sobre las expectativas de los especialistas en economía del sector privado. Dicha encuesta fue recabada por el Banco de México entre 36 grupos de análisis y consultoría económica del sector privado nacional y extranjero. Las respuestas se recibieron entre los días 20 y 27 de junio.

El Cuadro 1 resume los principales resultados de la encuesta, comparándolos con los del mes previo.

Cuadro 1. Expectativas de los especialistas sobre los principales indicadores de la economía

| | Media | | Mediana | |
|---|----------|-------|--------------|--------------|
| | Encuesta | | Encuesta | |
| | mayo | junio | mayo | junio |
| Inflación General (dic.-dic.) | | | | |
| Expectativa para 2023 | 5.00 | 4.70 | 5.02 | 4.67 |
| Expectativa para 2024 | 4.08 | 4.01 | 4.07 | 4.05 |
| Inflación Subyacente (dic.-dic.) | | | | |
| Expectativa para 2023 | 5.46 | 5.31 | 5.40 | 5.26 |
| Expectativa para 2024 | 4.19 | 4.08 | 4.17 | 4.11 |
| Crecimiento del PIB ($\Delta\%$ anual) | | | | |
| Expectativa para 2023 | 2.05 | 2.26 | 2.00 | 2.30 |
| Expectativa para 2024 | 1.58 | 1.57 | 1.60 | 1.50 |
| Tipo de Cambio Pesos/Dólar (cierre del año) | | | | |
| Expectativa para 2023 | 18.91 | 18.37 | 18.96 | 18.33 |
| Expectativa para 2024 | 19.71 | 19.22 | 19.96 | 19.30 |
| Tasa de fondeo interbancario (cierre del IV trimestre) | | | | |
| Expectativa para 2023 | 10.97 | 10.91 | 11.00 | 11.00 |
| Expectativa para 2024 | 8.45 | 8.43 | 8.50 | 8.50 |

El Banco de México agradece a los siguientes analistas su apoyo y participación en la Encuesta del mes de junio: Action Economics; Banco Actinver; Bank of America Merrill Lynch; Banorte Grupo Financiero; BBVA; BNP Paribas; Bursamétrica Management S.A. de C.V.; BX+; Capital Economics; Centro de Estudios Económicos del Sector Privado, A. C.; CIBanco; Citibanamex; Consejería Bursátil; Consultores Internacionales; Credicorp Capital; Finamex, Casa de Bolsa; HARBOR economics; HSBC; Invex Grupo Financiero; Itaú Asset Management; Itaú Unibanco; JP Morgan; Luis Focerrada Pascal; Monex, Grupo Financiero; Morgan Stanley; Multiva, Casa de Bolsa; Natixis; Prognosis, Economía, Finanzas e Inversiones, S.C.; Raúl A. Feliz & Asociados; S&P Global Market Intelligence; Santander, Grupo Financiero; Scotiabank, Grupo Financiero; Signum Research; Tactiv Casa de Bolsa; UBS; y Vector, Casa de Bolsa.

De la encuesta de junio de 2023 destaca lo siguiente:

- Las expectativas de inflación general para los cierres de 2023 y 2024 disminuyeron en relación a la encuesta de mayo, si bien la mediana de los pronósticos para el cierre de 2024 se mantuvo en niveles similares. Por su parte, las expectativas de inflación subyacente para los cierres de 2023 y 2024 se revisaron a la baja con respecto al mes anterior.
- Las expectativas de crecimiento del PIB real para 2023 aumentaron en relación a la encuesta precedente. Para 2024, las perspectivas sobre dicho indicador permanecieron en niveles cercanos a los del mes previo, aunque la mediana correspondiente disminuyó.
- Las expectativas sobre el nivel del tipo de cambio del peso frente al dólar estadounidense para los cierres de 2023 y 2024 se revisaron a la baja con respecto a la encuesta de mayo.

A continuación se detallan los resultados correspondientes a las expectativas de los analistas respecto a la inflación, al crecimiento real del PIB, a las tasas de interés y al tipo de cambio. Asimismo, se reportan sus pronósticos en relación a indicadores del mercado laboral, de finanzas públicas, del sector externo, de la percepción sobre el entorno económico y las condiciones de competencia en México y, finalmente, sobre el crecimiento de la economía estadounidense.

Inflación

Los resultados relativos a las expectativas de inflación general y subyacente anual para el cierre de 2023, para los próximos 12 meses (considerando el mes posterior al levantamiento de la encuesta), así como para los cierres de 2024 y 2025 se presentan en el Cuadro 2 y en la Gráfica 1.^{1,2} Las inflaciones general y subyacente mensual esperada para cada uno de los próximos doce meses se reportan en el Cuadro 3.

Cuadro 2. Expectativas de inflación anual

Por ciento

| | Inflación General | | Inflación Subyacente | |
|--|-------------------|-------------|----------------------|-------------|
| | Encuesta | | Encuesta | |
| | mayo | junio | mayo | junio |
| Para 2023 (dic.-dic.) | | | | |
| Media | 5.00 | 4.70 | 5.46 | 5.31 |
| Mediana | 5.02 | 4.67 | 5.40 | 5.26 |
| Para los próximos 12 meses^{1/} | | | | |
| Media | 4.56 | 4.41 | 4.54 | 4.41 |
| Mediana | 4.60 | 4.46 | 4.41 | 4.32 |
| Para 2024 (dic.-dic.) | | | | |
| Media | 4.08 | 4.01 | 4.19 | 4.08 |
| Mediana | 4.07 | 4.05 | 4.17 | 4.11 |
| Para 2025 (dic.-dic.) | | | | |
| Media | 3.71 | 3.69 | 3.74 | 3.70 |
| Mediana | 3.74 | 3.74 | 3.70 | 3.70 |

1/ Para esta variable se considera el mes posterior al levantamiento de la encuesta.

Cuadro 3. Expectativas de inflación mensual

Por ciento

| | Inflación General | | | | Inflación Subyacente | | | |
|-------------|-------------------|-------|--------------|--------------|----------------------|-------|-------------|-------------|
| | Media | | Mediana | | Media | | Mediana | |
| | Encuesta | | Encuesta | | Encuesta | | Encuesta | |
| | mayo | junio | mayo | junio | mayo | junio | mayo | junio |
| 2023 | | | | | | | | |
| may | -0.11 | | -0.13 | | 0.34 | | 0.34 | |
| jun | 0.43 | 0.20 | 0.41 | 0.19 | 0.43 | 0.32 | 0.40 | 0.30 |
| jul | 0.49 | 0.50 | 0.47 | 0.48 | 0.35 | 0.38 | 0.34 | 0.37 |
| ago | 0.41 | 0.41 | 0.40 | 0.40 | 0.39 | 0.36 | 0.37 | 0.35 |
| sep | 0.47 | 0.49 | 0.48 | 0.48 | 0.43 | 0.43 | 0.41 | 0.40 |
| oct | 0.55 | 0.58 | 0.56 | 0.58 | 0.36 | 0.36 | 0.35 | 0.36 |
| nov | 0.70 | 0.71 | 0.70 | 0.71 | 0.28 | 0.29 | 0.28 | 0.30 |
| dic | 0.47 | 0.48 | 0.48 | 0.47 | 0.49 | 0.47 | 0.50 | 0.47 |
| 2024 | | | | | | | | |
| ene | 0.49 | 0.49 | 0.48 | 0.49 | 0.43 | 0.42 | 0.41 | 0.41 |
| feb | 0.39 | 0.39 | 0.40 | 0.40 | 0.45 | 0.46 | 0.44 | 0.45 |
| mar | 0.37 | 0.36 | 0.38 | 0.38 | 0.38 | 0.37 | 0.38 | 0.37 |
| abr | -0.04 | -0.04 | -0.04 | -0.04 | 0.31 | 0.31 | 0.30 | 0.31 |
| may | -0.13 | -0.15 | -0.17 | -0.15 | 0.27 | 0.26 | 0.28 | 0.27 |
| jun | | 0.26 | | 0.26 | | 0.31 | | 0.31 |

Como puede apreciarse en el Cuadro 2, las expectativas de inflación general para los cierres de 2023 y 2024, así como para los próximos 12 meses, disminuyeron en relación al mes anterior, si bien la mediana de los pronósticos para el cierre de 2024 se mantuvo en niveles similares. Por su parte, las expectativas de inflación subyacente para los cierres de 2023 y 2024, así como para los próximos 12 meses, se revisaron a la baja con respecto a la encuesta precedente.

La Gráfica 2 y el Cuadro 4 presentan la media de las probabilidades que los analistas asignan a que la inflación general y subyacente para el cierre de 2023, para los próximos 12 meses, y para los cierres de 2024 y 2025 se ubique dentro de distintos intervalos.³ De dicha Gráfica y Cuadro sobresale que para la inflación general correspondiente al cierre de 2023 los especialistas disminuyeron en relación al mes previo la probabilidad otorgada a los intervalos de 5.1 a 5.5% y de 5.6 a 6.0%, al tiempo que aumentaron la probabilidad asignada a los intervalos de 3.6 a 4.0%, de 4.1 a 4.5% y de 4.6 a 5.0%, siendo este último intervalo al que mayor probabilidad se otorgó en esta ocasión. Para el cierre de 2024, los analistas continuaron asignando la mayor probabilidad al intervalo de 4.1 a 4.5%. En cuanto a la inflación subyacente, para el cierre de 2023 los especialistas otorgaron la mayor probabilidad al intervalo de 5.1 a 5.5%, de igual forma que en la encuesta de mayo. Para el cierre de 2024, los analistas aumentaron con respecto al mes anterior la probabilidad asignada al intervalo de 3.1 a 3.5%, en tanto que disminuyeron la probabilidad otorgada al intervalo de 4.1 a 4.5%, siendo este último intervalo al que mayor probabilidad se continuó asignando.

¹ En específico, se muestra en las gráficas la media, la mediana y el intervalo intercuartil. La media representa el promedio de las respuestas de los analistas en cada encuesta mensual. La mediana es el valor que divide a la mitad a la distribución de las respuestas obtenidas cada mes, una vez que estas han sido ordenadas de menor a mayor; es decir, es el valor en el cual se acumula el 50% de la distribución de los datos. El intervalo intercuartil corresponde al rango de valores entre el primer y el tercer cuartil de la distribución de respuestas obtenidas de los analistas cada mes.

² Se reporta la inflación para los próximos 12 meses con referencia al mes posterior al levantamiento de la encuesta. Las expectativas para la inflación general y

subyacente para los próximos 12 meses con referencia al mes del levantamiento de la encuesta continúan publicándose en el sitio web del Banco de México.

³ A cada especialista encuestado se le pregunta la probabilidad de que la variable de interés se encuentre en un rango específico de valores para el periodo de tiempo indicado. Así, cada especialista le asigna a cada rango un número entre cero y cien, bajo la restricción de que la suma de las respuestas de todos los rangos de valores sea igual a cien. En las gráficas correspondientes de este reporte se muestra para cada rango el promedio de las respuestas de los analistas encuestados, de modo que se presenta una distribución de probabilidad "promedio".

Gráfica 1. Expectativas de inflación anual
Por ciento

Inflación general

Inflación subyacente

a) Para el cierre de 2023

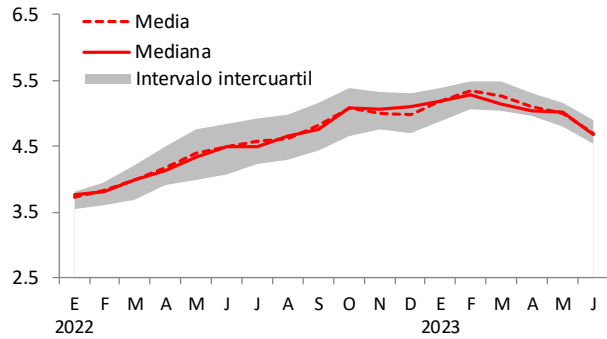

e) Para el cierre de 2023

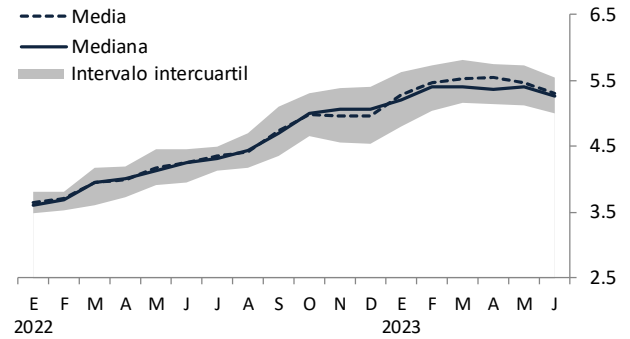

b) A 12 meses

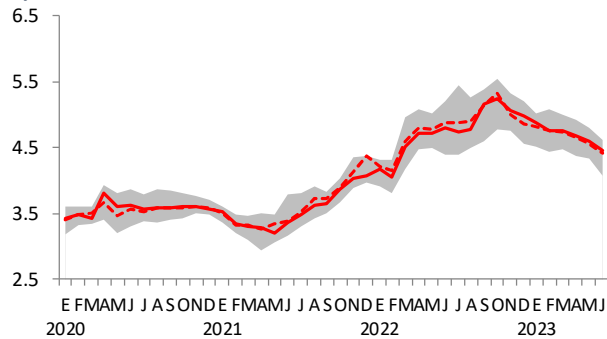

f) A 12 meses

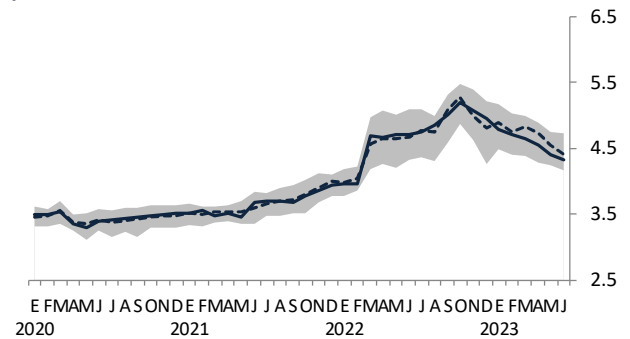

c) Para el cierre de 2024

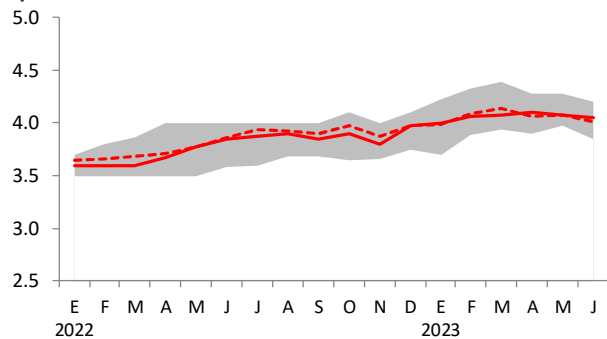

g) Para el cierre de 2024

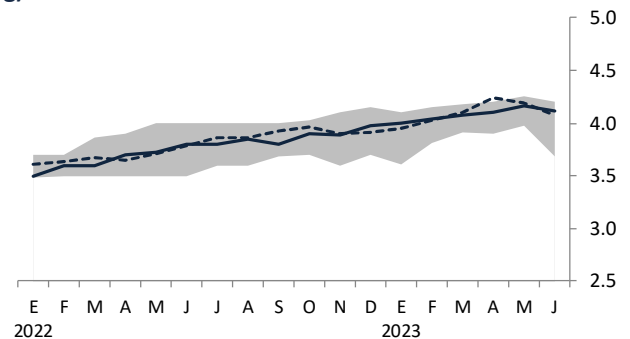

d) Para el cierre de 2025

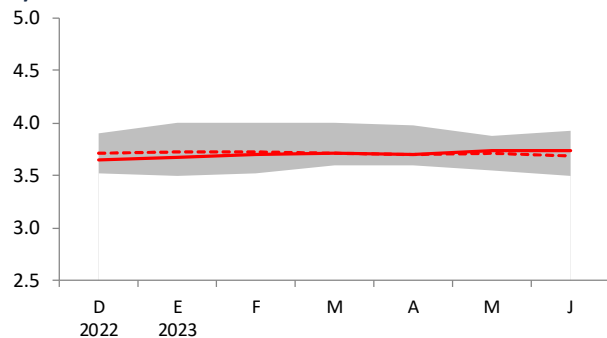

h) Para el cierre de 2025

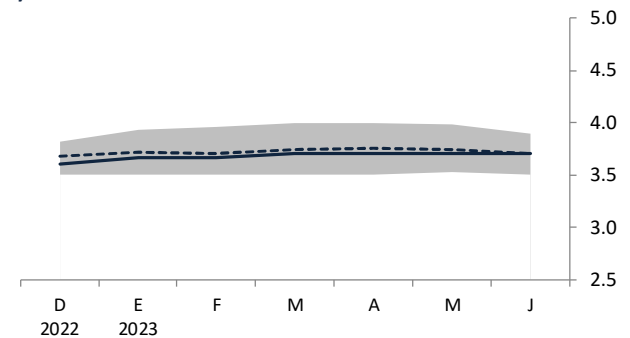

Gráfica 2. Expectativas de inflación anual

Probabilidad media de que la inflación se encuentre en el intervalo indicado

Inflación general

Inflación subyacente

a) Para el cierre de 2023

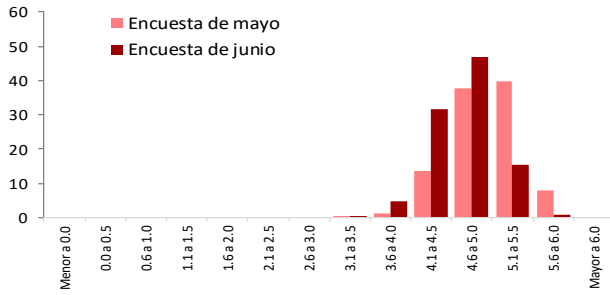

e) Para el cierre de 2023

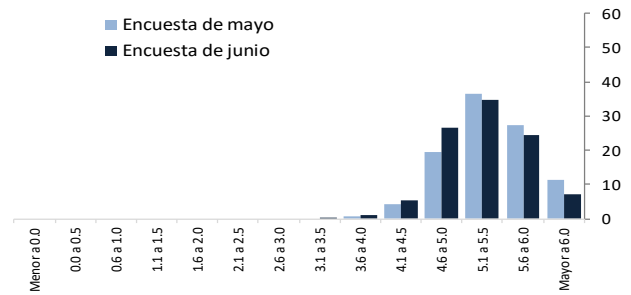

b) A 12 meses

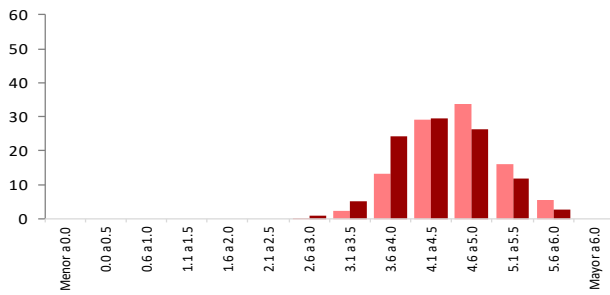

f) A 12 meses

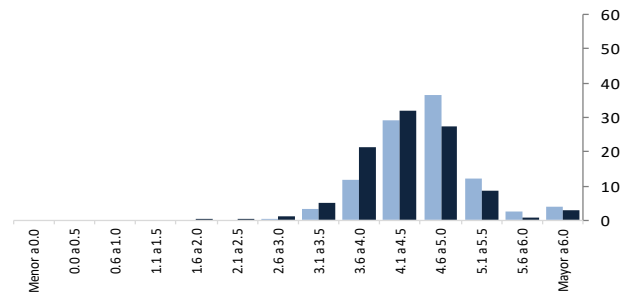

c) Para el cierre de 2024

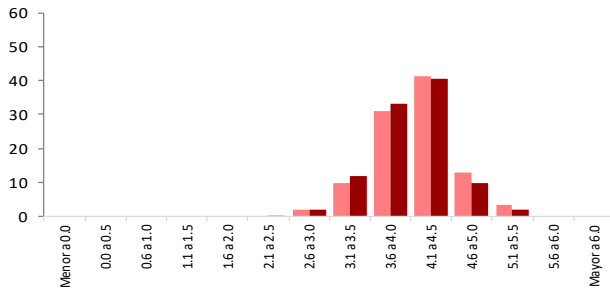

g) Para el cierre de 2024

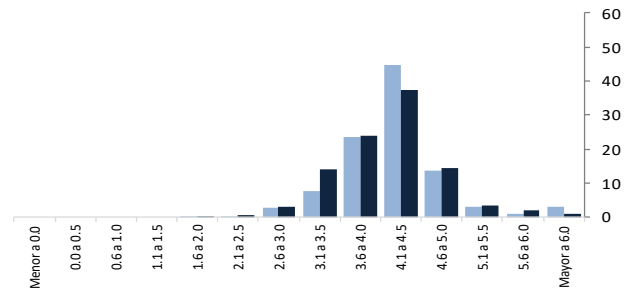

d) Para el cierre de 2025

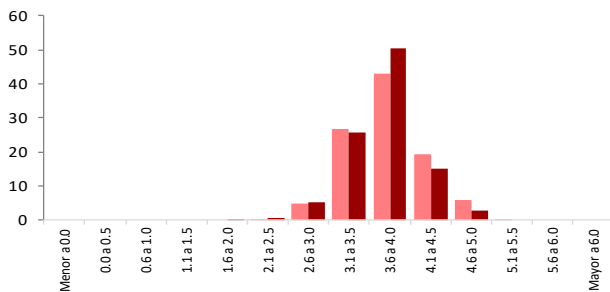

h) Para el cierre de 2025

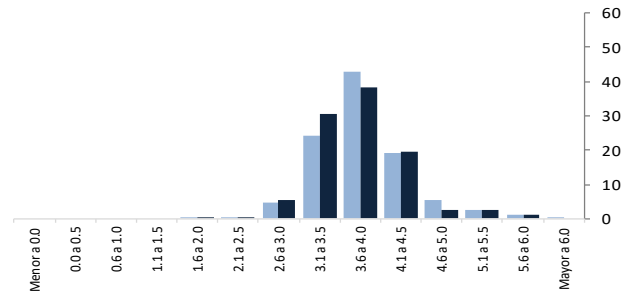

Cuadro 4. Mapa de calor sobre la probabilidad media de que la inflación se ubique en distintos intervalos^{1/}

Por ciento

a) Inflación general

| | Encuesta | Menor a 0.0 | 0.0 a 0.5 | 0.6 a 1.0 | 1.1 a 1.5 | 1.6 a 2.0 | 2.1 a 2.5 | 2.6 a 3.0 | 3.1 a 3.5 | 3.6 a 4.0 | 4.1 a 4.5 | 4.6 a 5.0 | 5.1 a 5.5 | 5.6 a 6.0 | Mayor a 6.0 |
|---------------------|----------|-------------|-----------|-----------|-----------|-----------|-----------|-----------|-----------|-----------|-----------|-----------|-----------|-----------|-------------|
| 2023 (Dic.-Dic.) | Mayo | | | | | | | | 0 | 1 | 13 | 38 | 40 | 8 | |
| | Junio | | | | | | | | 0 | 5 | 32 | 47 | 15 | 1 | |
| Prox. 12 meses | Mayo | | | | | | | 0 | 2 | 13 | 29 | 34 | 16 | 5 | |
| | Junio | | | | | | | 1 | 5 | 24 | 30 | 26 | 12 | 3 | |
| 2024 (Dic.-Dic.) | Mayo | | | | | | | 2 | 10 | 31 | 41 | 13 | 3 | | |
| | Junio | | | | | | 0 | 2 | 12 | 33 | 41 | 10 | 2 | | |
| 2025 (Dic.-Dic.) | Mayo | | | | | | 0 | 5 | 27 | 43 | 19 | 6 | 0 | | |
| | Junio | | | | 0 | 0 | 5 | 26 | 51 | 15 | 3 | | | | |

b) Inflación subyacente

| | Encuesta | Menor a 0.0 | 0.0 a 0.5 | 0.6 a 1.0 | 1.1 a 1.5 | 1.6 a 2.0 | 2.1 a 2.5 | 2.6 a 3.0 | 3.1 a 3.5 | 3.6 a 4.0 | 4.1 a 4.5 | 4.6 a 5.0 | 5.1 a 5.5 | 5.6 a 6.0 | Mayor a 6.0 |
|---------------------|----------|-------------|-----------|-----------|-----------|-----------|-----------|-----------|-----------|-----------|-----------|-----------|-----------|-----------|-------------|
| 2023 (Dic.-Dic.) | Mayo | | | | | | | | | 1 | 4 | 20 | 37 | 27 | 11 |
| | Junio | | | | | | | | 0 | 1 | 5 | 27 | 35 | 24 | 7 |
| Prox. 12 meses | Mayo | | | | | | | 0 | 3 | 12 | 29 | 37 | 12 | 2 | 4 |
| | Junio | | | | | 0 | 0 | 1 | 5 | 21 | 32 | 27 | 9 | 1 | 3 |
| 2024 (Dic.-Dic.) | Mayo | | | | | 0 | 0 | 3 | 8 | 24 | 45 | 14 | 3 | 1 | 3 |
| | Junio | | | | | 0 | 1 | 3 | 14 | 24 | 37 | 14 | 3 | 2 | 1 |
| 2025 (Dic.-Dic.) | Mayo | | | | | 0 | 0 | 5 | 24 | 43 | 19 | 5 | 3 | 1 | 0 |
| | Junio | | | | | 0 | 0 | 5 | 31 | 38 | 19 | 3 | 2 | 1 | |

^{1/}La intensidad del color es proporcional a la media de la probabilidad que los analistas asignan a que la inflación se ubique en distintos intervalos.

Las Gráficas 3a y 3b muestran para los cierres de 2023, 2024 y 2025 la distribución de las expectativas de inflación, tanto general como subyacente, con base en la probabilidad media de que dicho indicador se encuentre en diversos intervalos.⁴ Destaca que para la inflación general la mediana de la distribución (línea azul punteada en la Gráfica 3a) se ubica en 4.7% para el cierre de 2023, en 4.1% para el cierre de 2024 y en 3.7% para el cierre de 2025. En cuanto a la inflación subyacente, las medianas correspondientes (línea azul punteada en la Gráfica 3b) se sitúan en 5.3%, 4.1% y 3.7% para los cierres de 2023, 2024 y 2025, respectivamente. Asimismo, en la Gráfica 3a se observa que el intervalo de 4.2 a 5.0% concentra al 60% de la probabilidad de ocurrencia de la inflación general para el cierre de 2023 alrededor de la proyección central, en tanto que para los cierres de 2024 y 2025 los intervalos correspondientes son el de 3.6 a 4.4% y el de 3.3 a 4.1%, respectivamente. Por su parte, la Gráfica 3b muestra que los intervalos equivalentes para la inflación subyacente son el de 4.8 a 5.8% para el cierre de 2023, el de 3.5 a 4.5% para el cierre de 2024 y el de 3.3 a 4.2% para el cierre de 2025.⁵

Finalmente, las expectativas de inflación general para el horizonte de uno a cuatro años permanecieron en niveles cercanos a los de la encuesta precedente, al tiempo que para el horizonte de cinco a ocho años estas disminuyeron. Las expectativas de inflación subyacente para el horizonte de uno a cuatro años se revisaron a la baja en relación al mes previo, aunque la mediana correspondiente se mantuvo en niveles similares. Para el horizonte de cinco a ocho años, los pronósticos sobre dicho indicador permanecieron en niveles cercanos a los de la encuesta de mayo (Cuadro 5 y Gráficas 4 y 5).

Cuadro 5. Expectativas de largo plazo para la inflación

Por ciento

| | Inflación general | | Inflación subyacente | |
|---|-------------------|-------------|----------------------|-------------|
| | Encuesta | | Encuesta | |
| | mayo | junio | mayo | junio |
| Promedio anual | | | | |
| De uno a cuatro años¹ | | | | |
| Media | 3.80 | 3.79 | 3.86 | 3.80 |
| Mediana | 3.80 | 3.80 | 3.80 | 3.77 |
| De cinco a ocho años² | | | | |
| Media | 3.65 | 3.60 | 3.64 | 3.60 |
| Mediana | 3.60 | 3.50 | 3.56 | 3.57 |

1/ Correspondiente al promedio anual de 2024 a 2027.

2/ Correspondiente al promedio anual de 2028 a 2031.

Gráfica 3. Expectativas de inflación anual
Distribución de probabilidad media de las expectativas de inflación al cierre del año

a) Inflación general^{1,2}

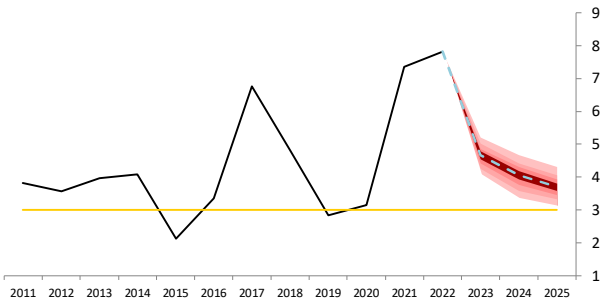

b) Inflación subyacente¹

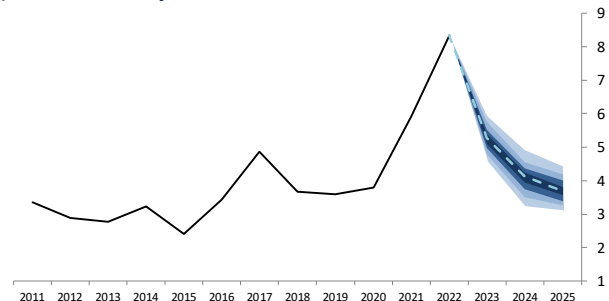

1/Esta gráfica describe los posibles valores que la inflación puede tomar a lo largo del horizonte de pronóstico y la probabilidad con la que puede alcanzar dichos valores con base en la media de las probabilidades que los analistas asignan a que la inflación general y subyacente para los cierres de año consultados se ubique dentro de distintos intervalos. La línea negra sólida representa el nivel observado de la inflación general o subyacente, según sea el caso. Los pronósticos para los diferentes horizontes consultados se representan en rojo y sus diferentes tonalidades para la inflación general y en azul y sus diferentes tonalidades para la inflación subyacente. Para explicar el significado de las diferentes tonalidades de rojo o azul se puede pensar en una distribución de probabilidad del pronóstico de la inflación general o subyacente para cada uno de los cierres consultados. El punto más alto de dicha distribución se ubica en la banda con el color más intenso, que contiene un 20% de probabilidad de ocurrencia. En esta banda se ubica la proyección central que es igual a la moda de la distribución. A cada lado de la banda central, se agrega una banda del mismo color pero de tonalidad menos intensa. Estas dos bandas que se agregan acumulan en conjunto otro 20% de probabilidad y, por ende, junto con la banda central, acumulan el 40% de probabilidad de ocurrencia. Así, cada par de bandas en tonalidades menos intensas que se agregan va acumulando un 20% adicional, hasta que en total suman un 80% de probabilidad de ocurrencia. Esto se realiza con el objeto de concentrar el análisis en realizaciones que tienen una mayor probabilidad de ocurrencia.

2/La línea amarilla en la Gráfica 3a se refiere al objetivo de inflación general de 3.0%.

⁴ Estas gráficas se construyen a partir de la probabilidad media de que la inflación para diferentes cierres de año se ubique en distintos intervalos con base en una distribución Kernel de función *biweight* con un ancho de banda de 0.5 y suponiendo que la probabilidad media que los analistas otorgan se concentra en el valor medio de cada intervalo. La función *biweight* tiene las siguientes propiedades: es flexible y se ajusta adecuadamente a los datos;

captura la asimetría de la probabilidad media; y es replicable utilizando software comúnmente disponible.

⁵ En particular, dicha probabilidad de ocurrencia se refiere a la masa de probabilidad entre el percentil 20 y el percentil 80.

Gráfica 4. Expectativas de largo plazo para la inflación general
Por ciento

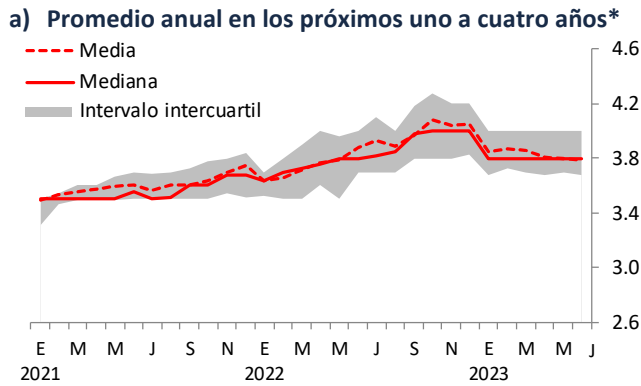

*De enero a diciembre de 2021 corresponden al periodo 2022-2025, de enero a diciembre de 2022 comprenden el periodo 2023-2026, y a partir de enero de 2023 corresponden al periodo 2024-2027.

b) Promedio anual en los próximos cinco a ocho años*

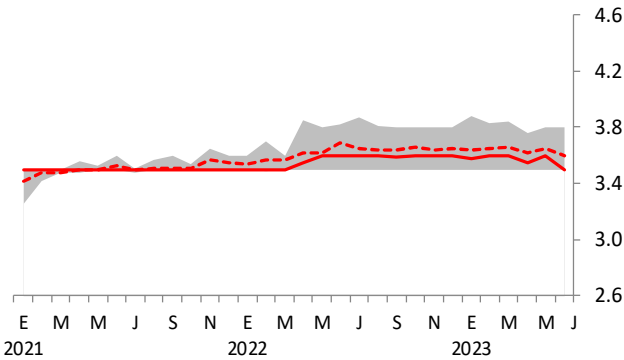

*De enero a diciembre de 2021 corresponden al periodo 2026-2029, de enero a diciembre de 2022 comprenden el periodo 2027-2030, y a partir de enero de 2023 corresponden al periodo 2028-2031.

Gráfica 5. Expectativas de largo plazo para la inflación subyacente
Por ciento

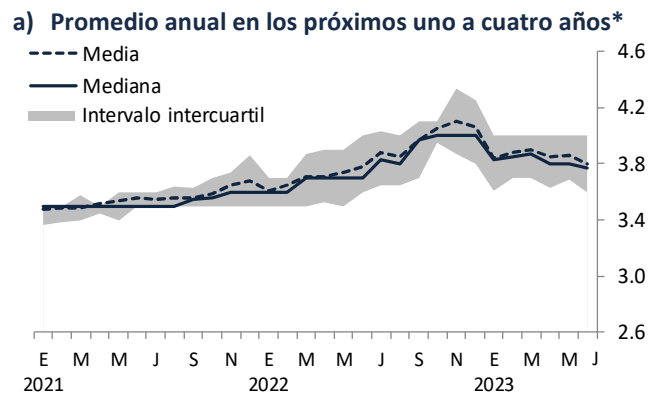

*De enero a diciembre de 2021 corresponden al periodo 2022-2025, de enero a diciembre de 2022 comprenden el periodo 2023-2026, y a partir de enero de 2023 corresponden al periodo 2024-2027.

b) Promedio anual en los próximos cinco a ocho años*

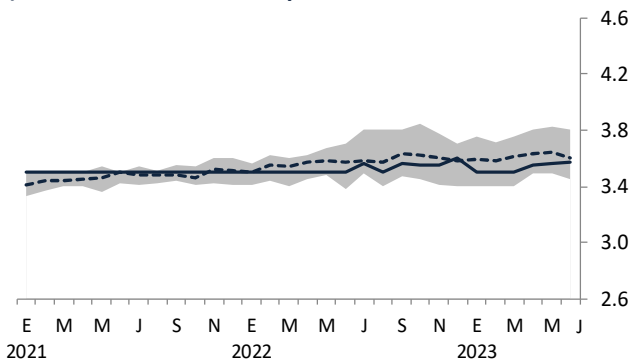

*De enero a diciembre de 2021 corresponden al periodo 2026-2029, de enero a diciembre de 2022 comprenden el periodo 2027-2030, y a partir de enero de 2023 corresponden al periodo 2028-2031.

Crecimiento real del PIB

A continuación se presentan los resultados de los pronósticos de los analistas para el crecimiento real del PIB de México en 2023, 2024 y 2025, así como para el promedio de los próximos diez años (Cuadro 6 y Gráficas 6 a 9). También se reportan las expectativas sobre la tasa de variación anual del PIB para cada uno de los trimestres de 2023 y 2024, así como sobre la variación desestacionalizada de dicho indicador respecto al trimestre anterior (Gráficas 10 y 11). Destaca que las expectativas de crecimiento económico para 2023 aumentaron con respecto al mes anterior. Para 2024, las perspectivas sobre dicho indicador se mantuvieron en niveles similares a los de la encuesta precedente, si bien la mediana correspondiente disminuyó.

Cuadro 6. Pronósticos de la variación del PIB

Tasa anual en por ciento

| | Media | | Mediana | |
|--|----------|-------|----------|-------|
| | Encuesta | | Encuesta | |
| | mayo | junio | mayo | junio |
| Para 2023 | 2.05 | 2.26 | 2.00 | 2.30 |
| Para 2024 | 1.58 | 1.57 | 1.60 | 1.50 |
| Para 2025 | 2.14 | 2.08 | 2.00 | 2.00 |
| Promedio próximos 10 años ¹ | 2.15 | 2.20 | 2.00 | 2.11 |

1/ Corresponde al periodo 2024-2033.

Gráfica 6. Pronósticos de la variación del PIB para 2023

Tasa anual en por ciento

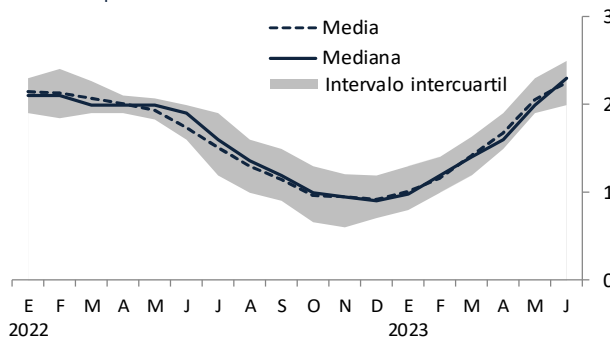

Gráfica 7. Pronósticos de la variación del PIB para 2024

Tasa anual en por ciento

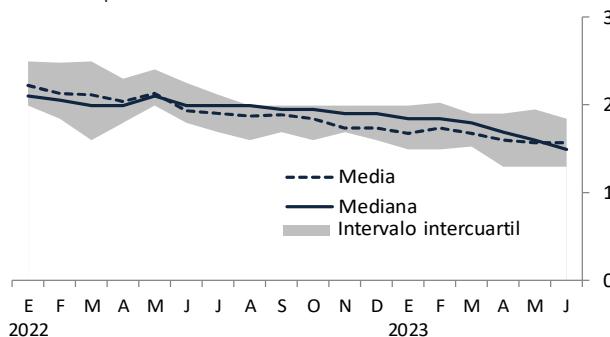

Gráfica 8. Pronósticos de la variación del PIB para 2025

Tasa anual en por ciento

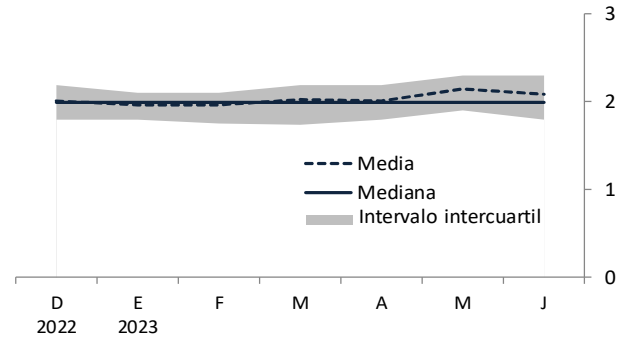

Gráfica 9. Pronósticos de la variación del PIB promedio para los próximos diez años*

Tasa anual en por ciento

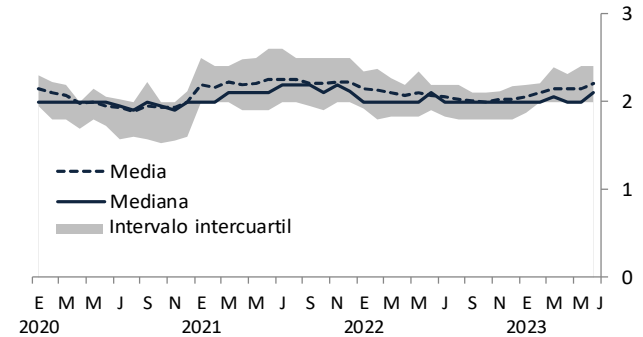

*De enero a diciembre de 2020 corresponden al periodo 2021-2030, de enero a diciembre de 2021 corresponden al periodo 2022-2031, de enero a diciembre de 2022 corresponden al periodo 2023-2032, y a partir de enero de 2023 comprenden el periodo 2024-2033.

Gráfica 10. Pronósticos de la variación del PIB trimestral

Tasa anual en por ciento^{1/}

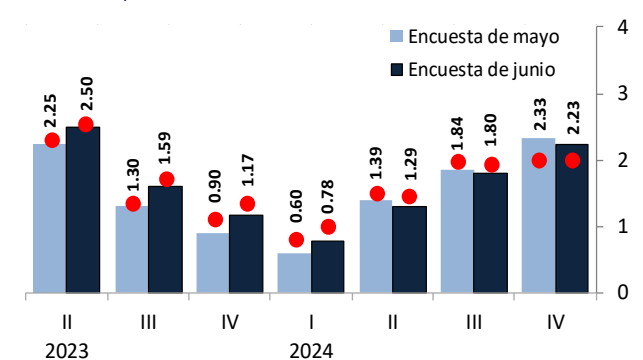

1/ Para cada trimestre, la barra y la cifra se refieren a la media, en tanto que el círculo rojo se refiere a la mediana. Las cifras correspondientes a la mediana se pueden consultar en el anexo de este reporte.

Gráfica 11. Pronósticos de la variación del PIB trimestral con ajuste estacional

Tasa trimestral en por ciento^{1/}

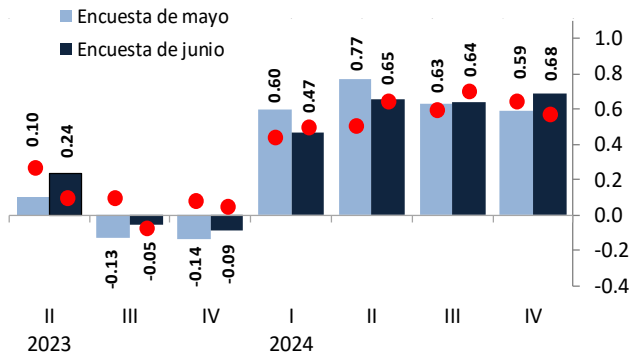

1/ Para cada trimestre, la barra y la cifra se refieren a la media, en tanto que el círculo rojo se refiere a la mediana. Las cifras correspondientes a la mediana se pueden consultar en el anexo de este reporte.

Cuadro 7. Probabilidad media de que se observe una reducción en el nivel del PIB real ajustado por estacionalidad respecto al trimestre previo

Por ciento

| | | Encuesta | | | |
|----------|----------------------|----------|-------|-------|-------|
| | | marzo | abril | mayo | junio |
| 2023-II | respecto al 2023-I | 30.94 | 28.24 | 29.12 | 22.94 |
| 2023-III | respecto al 2023-II | 28.13 | 33.53 | 37.65 | 26.56 |
| 2023-IV | respecto al 2023-III | 30.00 | 32.65 | 37.06 | 31.56 |
| 2024-I | respecto al 2023-IV | 28.00 | 25.31 | 23.82 | 25.31 |
| 2024-II | respecto al 2024-I | . | . | 21.88 | 25.33 |

Se consultó a los analistas sobre la probabilidad de que en alguno de los próximos trimestres se observe una reducción respecto al trimestre previo en el nivel del PIB real ajustado por estacionalidad; es decir, la expectativa de que se registre una tasa negativa de variación trimestral desestacionalizada del PIB real. Como puede apreciarse en el Cuadro 7, la probabilidad media de que se observe una caída del PIB disminuyó en relación al mes previo del segundo al cuarto trimestre de 2023, en tanto que aumentó para el primero y segundo trimestres de 2024.

Finalmente, en la Gráfica 12 se muestra la probabilidad que los analistas asignaron a que la tasa de crecimiento anual del PIB para 2023 y 2024 se ubique dentro de distintos intervalos. Para 2023, los analistas disminuyeron con respecto a la encuesta de mayo la probabilidad otorgada al intervalo de 1.5 a 1.9%, al tiempo que aumentaron la probabilidad asignada a los intervalos de 2.0 a 2.4% y de 2.5 a 2.9%, siendo el intervalo de 2.0 a 2.4% al que mayor probabilidad se continuó otorgando. Para 2024, los especialistas aumentaron en relación al mes anterior la probabilidad asignada al intervalo de 0.5 a 0.9%, disminuyeron la probabilidad otorgada al intervalo de 2.0 a 2.4% y asignaron la mayor probabilidad al intervalo de 1.5 a 1.9%, de igual forma que en la encuesta precedente.

Gráfica 12. Tasa de crecimiento anual del PIB

Probabilidad media de que la tasa se encuentre en el rango indicado

a) Para 2023

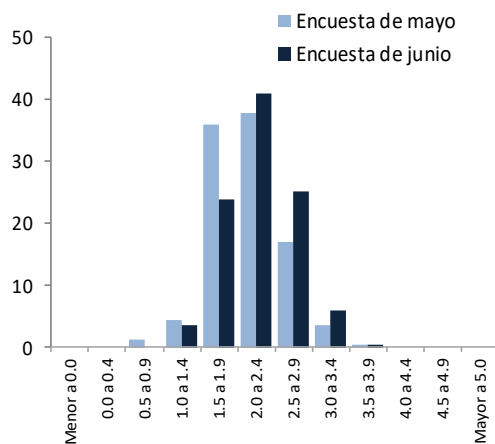

b) Para 2024

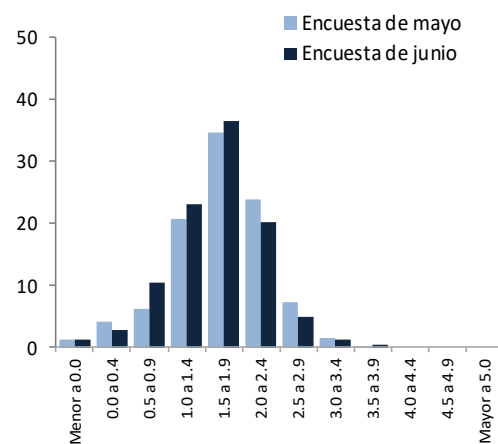

Tasas de Interés

A. Tasa de Fondeo Interbancario

La Gráfica 13 muestra para cada uno de los trimestres sobre los que se consultó el porcentaje de especialistas que considera que la tasa de fondeo interbancario se encontrará estrictamente por encima, en el mismo nivel o por debajo de la tasa objetivo vigente al momento del levantamiento de la encuesta. Se aprecia que para el tercer trimestre de 2023, la mayoría de los especialistas anticipa una tasa de fondeo interbancario igual a la tasa objetivo actual, si bien algunos esperan que esta se ubique por encima o por debajo de dicho objetivo. Para el cuarto trimestre de 2023 y primero de 2024, una fracción preponderante de analistas prevé una tasa de fondeo por debajo del objetivo vigente, aunque algunos anticipan que esta se ubique en el mismo nivel o por encima de dicho objetivo. A partir del segundo trimestre de 2024, la totalidad de los especialistas espera una tasa de fondeo por debajo de la tasa objetivo actual. De manera relacionada, la Gráfica 14 muestra que para todo el horizonte de pronósticos los especialistas anticipan en promedio una trayectoria similar a la del mes previo.

Es importante recordar que estos resultados corresponden a las expectativas de los consultores entrevistados y no condicionan de modo alguno las decisiones de la Junta de Gobierno del Banco de México.

Cuadro 8. Expectativas de la tasa de fondeo interbancario

Por ciento

| | Media | | Mediana | |
|--------------------------|----------|-------|--------------|--------------|
| | Encuesta | | Encuesta | |
| | mayo | junio | mayo | junio |
| Al cierre de 2023 | 10.97 | 10.91 | 11.00 | 11.00 |
| Al cierre de 2024 | 8.45 | 8.43 | 8.50 | 8.50 |

Gráfica 13. Porcentaje de analistas que consideran que la Tasa de Fondeo Interbancario se encontrará por encima, en el mismo nivel o por debajo de la tasa objetivo actual^{1/} en cada trimestre

Distribución porcentual de respuestas para la encuesta de junio

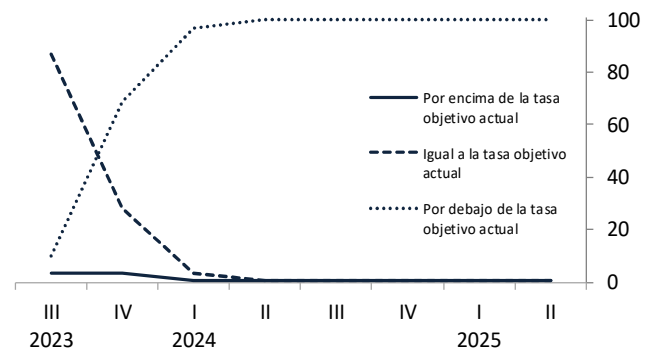

Gráfica 14. Evolución de las expectativas promedio para la Tasa de Fondeo Interbancario al cierre de cada trimestre

Por ciento

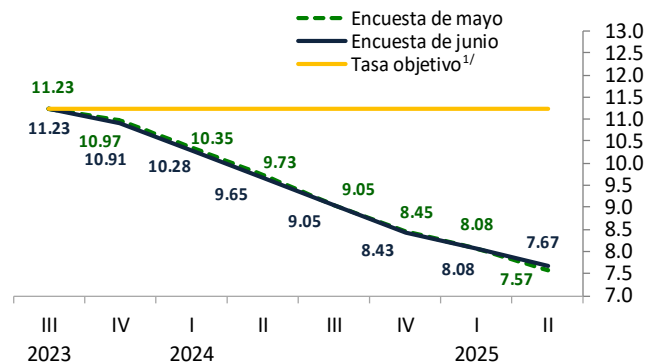

1/ Vigente al momento del levantamiento de la encuesta de junio.

B. Tasa de interés del Cete a 28 días

En cuanto al nivel de la tasa de interés del Cete a 28 días, las expectativas para los cierres de 2023 y 2024 permanecieron en niveles cercanos a los de la encuesta de mayo, si bien la mediana de los pronósticos para el cierre de 2023 se revisó a la baja (Cuadro 9 y Gráficas 15 a 17).

Cuadro 9. Expectativas de tasas de interés del Cete a 28 días

Por ciento

| | Media | | Mediana | |
|-------------------|----------|-------|----------|-------|
| | Encuesta | | Encuesta | |
| | mayo | junio | mayo | junio |
| Al cierre de 2023 | 11.13 | 11.10 | 11.19 | 11.13 |
| Al cierre de 2024 | 8.56 | 8.54 | 8.62 | 8.59 |
| Al cierre de 2025 | 7.22 | 7.28 | 7.17 | 7.14 |

Gráfica 15. Expectativas de tasa de interés del Cete a 28 días para el cierre de 2023

Por ciento

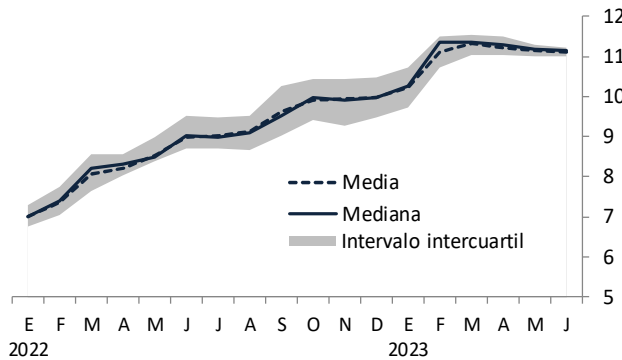

Gráfica 16. Expectativas de tasa de interés del Cete a 28 días para el cierre de 2024

Por ciento

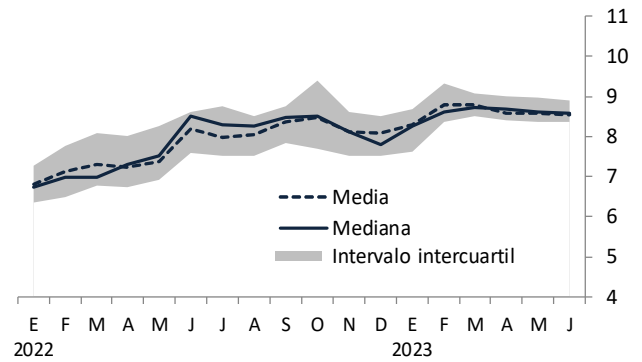

Gráfica 17. Expectativas de tasa de interés del Cete a 28 días para el cierre de 2025

Por ciento

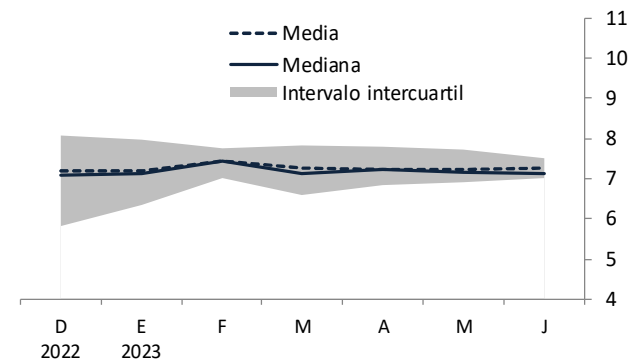

C. Tasa de Interés del Bono M a 10 años

En cuanto al nivel de la tasa del Bono M a 10 años, las expectativas para los cierres de 2023 y 2024 disminuyeron con respecto al mes anterior (Cuadro 10 y Gráficas 18 a 20).

Cuadro 10. Expectativas de tasas de interés del Bono M a 10 años

Por ciento

| | Media | | Mediana | |
|-------------------|----------|-------|----------|-------|
| | Encuesta | | Encuesta | |
| | mayo | junio | mayo | junio |
| Al cierre de 2023 | 9.09 | 8.95 | 9.00 | 8.80 |
| Al cierre de 2024 | 8.47 | 8.38 | 8.60 | 8.50 |
| Al cierre de 2025 | 8.02 | 7.81 | 8.16 | 8.00 |

Gráfica 19. Expectativas de tasa de interés del Bono M a 10 años para el cierre de 2024

Por ciento

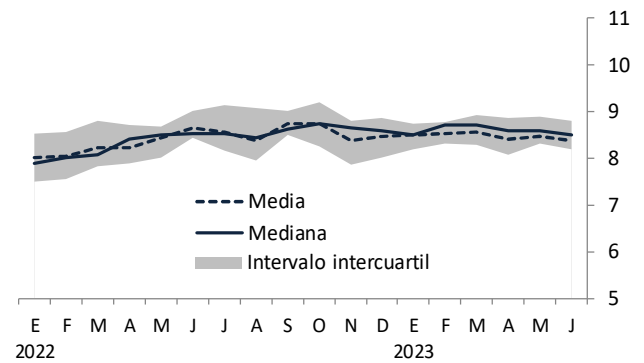

Gráfica 18. Expectativas de tasa de interés del Bono M a 10 años para el cierre de 2023

Por ciento

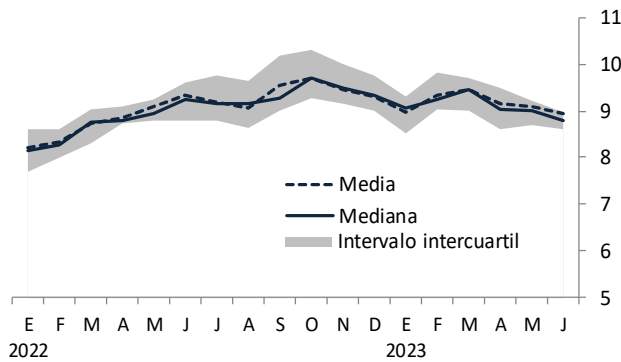

Gráfica 20. Expectativas de tasa de interés del Bono M a 10 años para el cierre de 2025

Por ciento

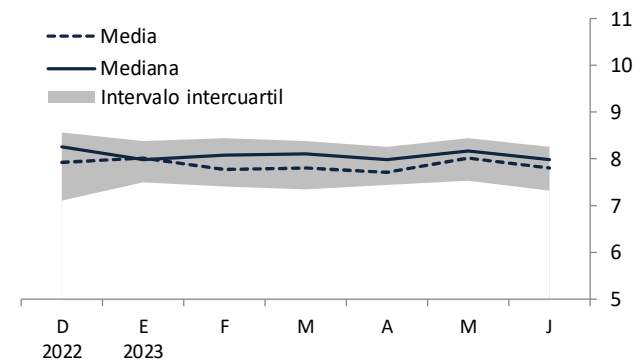

Tipo de Cambio

En esta sección se presentan las expectativas sobre el nivel del tipo de cambio del peso frente al dólar estadounidense para los cierres de 2023, 2024 y 2025 (Cuadro 11 y Gráficas 21 a 23), así como los pronósticos acerca de esta variable para cada uno de los próximos doce meses (Cuadro 12). Como puede apreciarse, las expectativas sobre los niveles esperados del tipo de cambio del peso frente al dólar estadounidense para los cierres de 2023 y 2024 se revisaron a la baja en relación a la encuesta precedente.

Cuadro 11. Expectativas del tipo de cambio para el cierre del año

Pesos por dólar

| | Media | | Mediana | |
|-----------|----------|-------|----------|-------|
| | Encuesta | | Encuesta | |
| | mayo | junio | mayo | junio |
| Para 2023 | 18.91 | 18.37 | 18.96 | 18.33 |
| Para 2024 | 19.71 | 19.22 | 19.96 | 19.30 |
| Para 2025 | 20.06 | 19.89 | 20.10 | 19.80 |

Gráfica 21. Expectativas del tipo de cambio para el cierre de 2023

Pesos por dólar

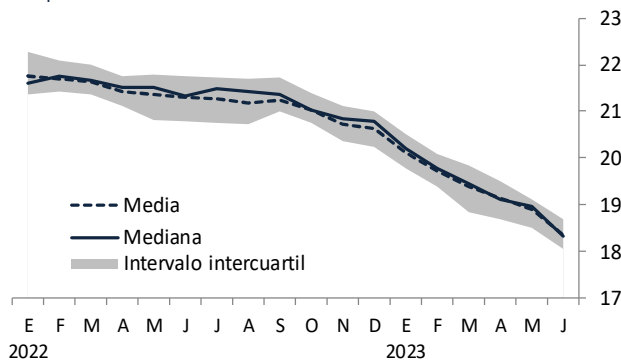

Gráfica 22. Expectativas del tipo de cambio para el cierre de 2024

Pesos por dólar

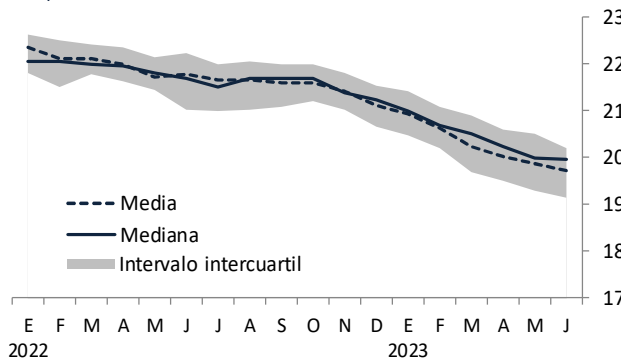

Gráfica 23. Expectativas del tipo de cambio para el cierre de 2025

Pesos por dólar

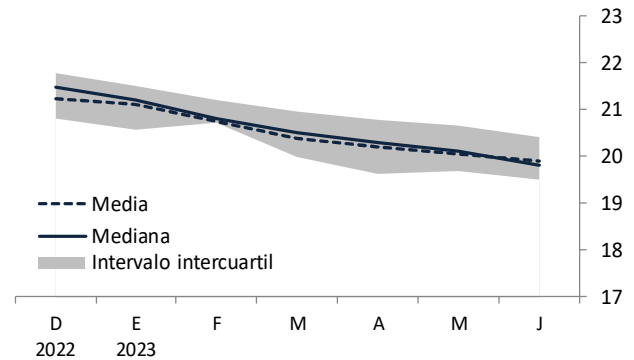

Cuadro 12. Expectativas del tipo de cambio para los próximos meses

Pesos por dólar promedio del mes¹

| | | Media | | Mediana | |
|------------------|-------|----------|-------|----------|-------|
| | | Encuesta | | Encuesta | |
| | | mayo | junio | mayo | junio |
| 2023 | may | 17.87 | . | 17.80 | . |
| | jun | 18.03 | 17.37 | 17.97 | 17.28 |
| | jul | 18.25 | 17.55 | 18.15 | 17.42 |
| | ago | 18.37 | 17.71 | 18.30 | 17.60 |
| | sep | 18.52 | 17.89 | 18.50 | 17.82 |
| | oct | 18.65 | 18.04 | 18.61 | 17.98 |
| | nov | 18.79 | 18.23 | 18.70 | 18.16 |
| dic ¹ | 18.91 | 18.37 | 18.96 | 18.33 | |
| 2024 | ene | 19.00 | 18.53 | 18.88 | 18.50 |
| | feb | 19.12 | 18.66 | 19.21 | 18.55 |
| | mar | 19.22 | 18.78 | 19.30 | 18.70 |
| | abr | 19.26 | 18.80 | 19.35 | 18.71 |
| | may | 19.40 | 18.92 | 19.48 | 18.79 |
| | jun | . | 18.97 | . | 19.00 |

1/ Para diciembre se refiere a la expectativa del cierre del año.

Mercado Laboral

Las variaciones previstas por los analistas en cuanto al número de trabajadores asegurados en el IMSS (permanentes y eventuales urbanos) para los cierres de 2023 y 2024 se mantuvieron en niveles similares a los del mes previo, aunque la mediana de los pronósticos para el cierre de 2023 aumentó (Cuadro 13 y Gráficas 24 y 25). Las expectativas sobre la tasa de desocupación nacional para el cierre de 2023 permanecieron en niveles cercanos a los de la encuesta de mayo. Para el cierre de 2024, los pronósticos sobre dicho indicador se revisaron a la baja con respecto al mes anterior, si bien la mediana correspondiente se mantuvo constante (Cuadro 14 y Gráficas 26 y 27).

Cuadro 13. Expectativa de variación anual en el número de trabajadores asegurados en el IMSS

Miles de personas

| | Media | | Mediana | |
|-------------------|----------|-------|----------|-------|
| | Encuesta | | Encuesta | |
| | mayo | junio | mayo | junio |
| Al cierre de 2023 | 598 | 616 | 600 | 630 |
| Al cierre de 2024 | 553 | 543 | 550 | 550 |

Gráfica 24. Expectativas de variación en el número de trabajadores asegurados en el IMSS para 2023

Miles de personas

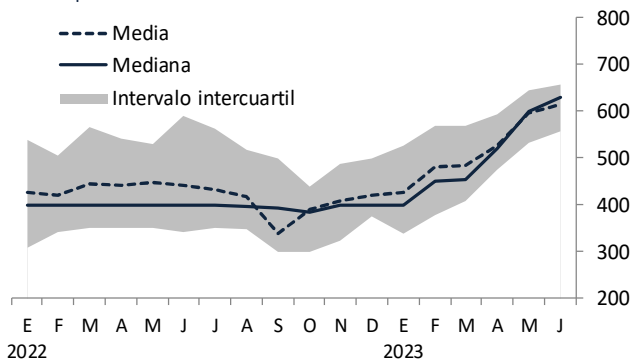

Gráfica 25. Expectativas de variación en el número de trabajadores asegurados en el IMSS para 2024

Miles de personas

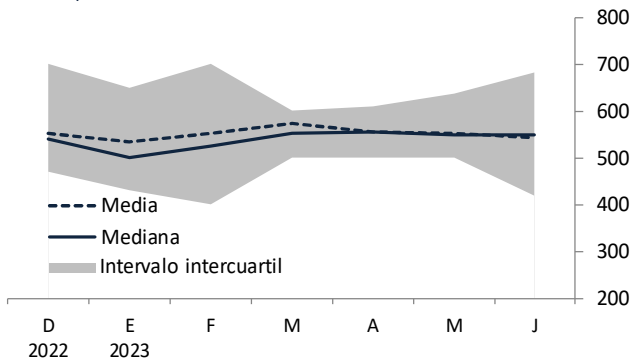

Cuadro 14. Expectativas de la tasa de desocupación nacional

Por ciento

| | Cierre del año | | Promedio del año | |
|-----------|----------------|-------|------------------|-------|
| | Encuesta | | Encuesta | |
| | mayo | junio | mayo | junio |
| Para 2023 | | | | |
| Media | 3.19 | 3.18 | 3.21 | 3.14 |
| Mediana | 3.28 | 3.30 | 3.20 | 3.15 |
| Para 2024 | | | | |
| Media | 3.22 | 3.17 | 3.43 | 3.36 |
| Mediana | 3.20 | 3.20 | 3.47 | 3.35 |

Gráfica 26. Expectativas de la tasa de desocupación nacional para 2023

Por ciento

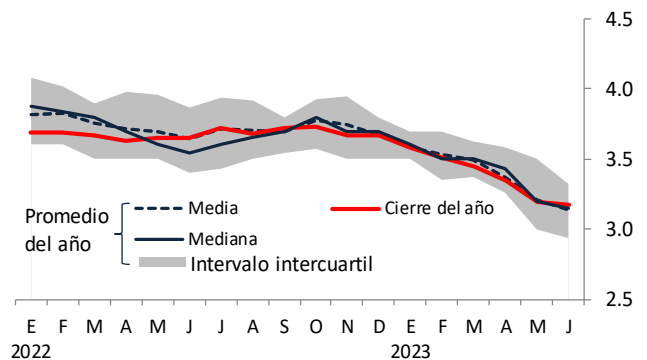

Gráfica 27. Expectativas de la tasa de desocupación nacional para 2024

Por ciento

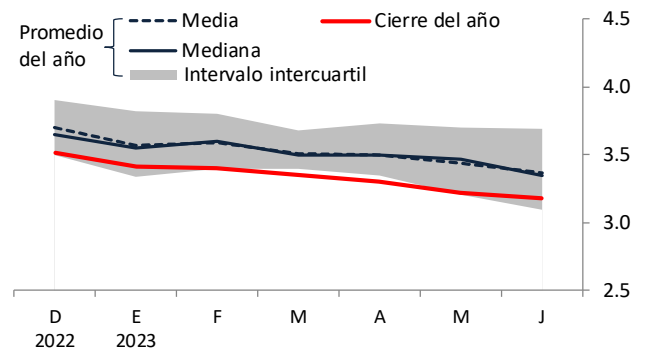

Finanzas Públicas

Las expectativas referentes al déficit económico y a los requerimientos financieros del sector público para los cierres de 2023 y 2024 se presentan en los Cuadros 15 y 16 y en las Gráficas de la 28 a la 31. Las expectativas del déficit económico para los cierres de 2023 y 2024 permanecieron en niveles cercanos a los de la encuesta precedente.

Cuadro 15. Expectativas sobre el Déficit Económico

Porcentaje del PIB

| | Media | | Mediana | |
|-----------|----------|-------|----------|-------|
| | Encuesta | | Encuesta | |
| | mayo | junio | mayo | junio |
| Para 2023 | 3.68 | 3.68 | 3.70 | 3.70 |
| Para 2024 | 3.61 | 3.57 | 3.50 | 3.50 |

En cuanto a los requerimientos financieros del sector público, los pronósticos para el cierre de 2023 se mantuvieron en niveles similares a los del mes previo, en tanto que para el cierre de 2024 disminuyeron.

Cuadro 16. Expectativas sobre los Requerimientos Financieros del Sector Público

Porcentaje del PIB

| | Media | | Mediana | |
|-----------|----------|-------|----------|-------|
| | Encuesta | | Encuesta | |
| | mayo | junio | mayo | junio |
| Para 2023 | 4.18 | 4.19 | 4.20 | 4.20 |
| Para 2024 | 4.06 | 3.97 | 4.00 | 3.90 |

Gráfica 28. Expectativas sobre el Déficit Económico para 2023

Porcentaje del PIB

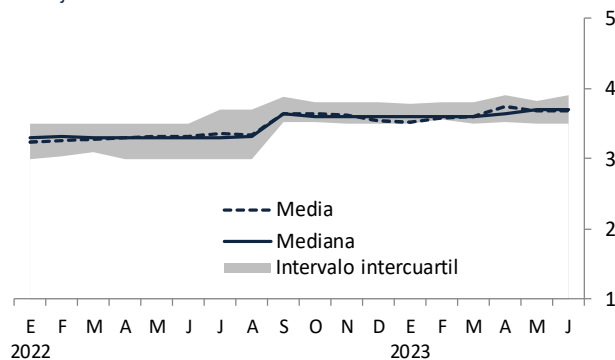

Gráfica 30. Expectativas sobre los Requerimientos Financieros del Sector Público para 2023

Porcentaje del PIB

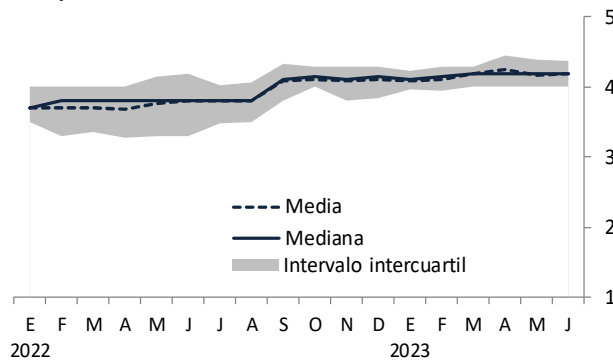

Gráfica 29. Expectativas sobre el Déficit Económico para 2024

Porcentaje del PIB

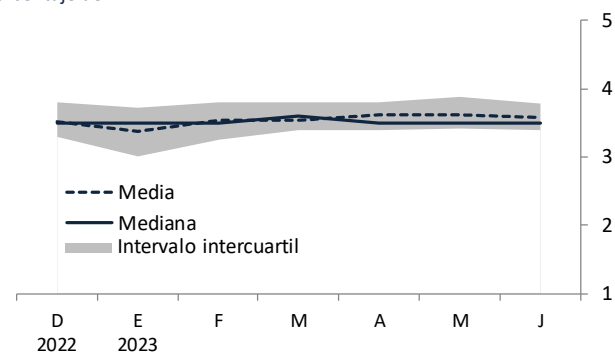

Gráfica 31. Expectativas sobre los Requerimientos Financieros del Sector Público para 2024

Porcentaje del PIB

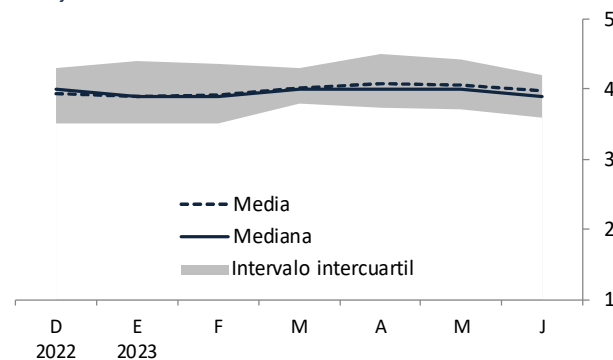

Sector Externo

En el Cuadro 17 se reportan las expectativas para 2023 y 2024 de los saldos de la balanza comercial y de la cuenta corriente, así como de los flujos de entrada de recursos por concepto de inversión extranjera directa (IED).

Para 2023 y 2024, las expectativas sobre los saldos de la balanza comercial y de la cuenta corriente disminuyeron en relación a la encuesta de mayo, aunque las medianas de los pronósticos sobre el saldo de la balanza comercial y de la cuenta corriente para 2024 permanecieron en niveles cercanos. Por su parte, las expectativas sobre los flujos de entrada de recursos por concepto de IED para 2023 y 2024 aumentaron con respecto al mes anterior, si bien la mediana de los pronósticos para 2024 se mantuvo en niveles similares. Las Gráficas 32 a 37 ilustran la tendencia reciente de las expectativas sobre las variables anteriores para 2023 y 2024.

Cuadro 17. Expectativas sobre el Sector Externo

Millones de dólares

| | Media | | Mediana | |
|--------------------------------------|----------|---------|----------|---------|
| | Encuesta | | Encuesta | |
| | mayo | junio | mayo | junio |
| Balanza Comercial¹ | | | | |
| Para 2023 | -20,650 | -21,184 | -20,150 | -21,750 |
| Para 2024 | -20,666 | -21,246 | -20,300 | -20,300 |
| Cuenta Corriente¹ | | | | |
| Para 2023 | -14,862 | -16,597 | -15,500 | -16,800 |
| Para 2024 | -16,787 | -17,463 | -18,000 | -17,800 |
| Inversión Extranjera Directa | | | | |
| Para 2023 | 35,226 | 35,708 | 35,000 | 35,925 |
| Para 2024 | 36,283 | 37,153 | 35,987 | 36,326 |

1/ Signo negativo significa déficit y signo positivo superávit.

A. Balanza Comercial

Gráfica 32. Expectativas del Saldo Comercial para 2023

Miles de millones de dólares

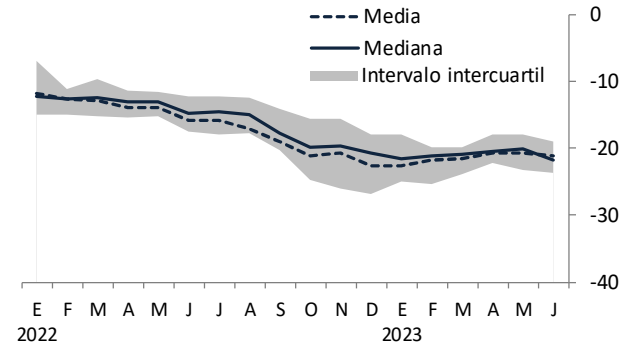

Gráfica 33. Expectativas del Saldo Comercial para 2024

Miles de millones de dólares

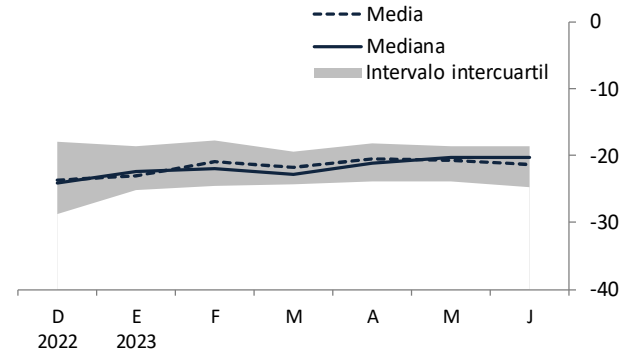

A. Cuenta Corriente

Gráfica 34. Expectativas del Saldo de la Cuenta Corriente para 2023

Miles de millones de dólares

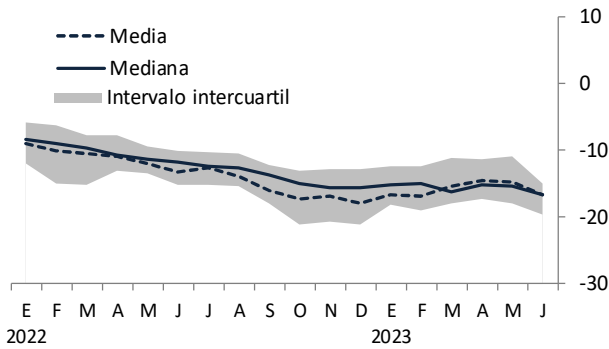

B. Inversión Extranjera Directa

Gráfica 36. Expectativas de Inversión Extranjera Directa para 2023

Miles de millones de dólares

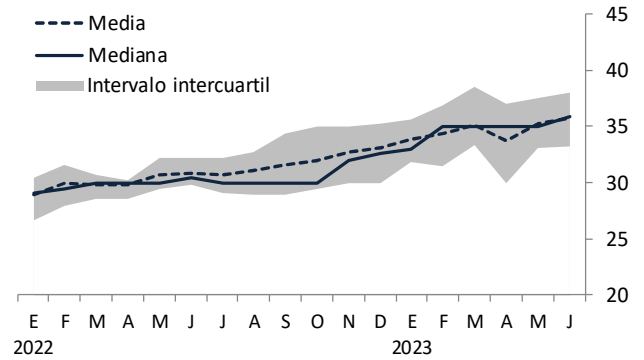

Gráfica 35. Expectativas del Saldo de la Cuenta Corriente para 2024

Miles de millones de dólares

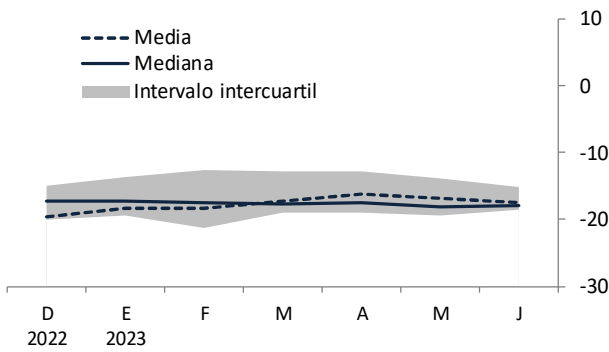

Gráfica 37. Expectativas de Inversión Extranjera Directa para 2024

Miles de millones de dólares

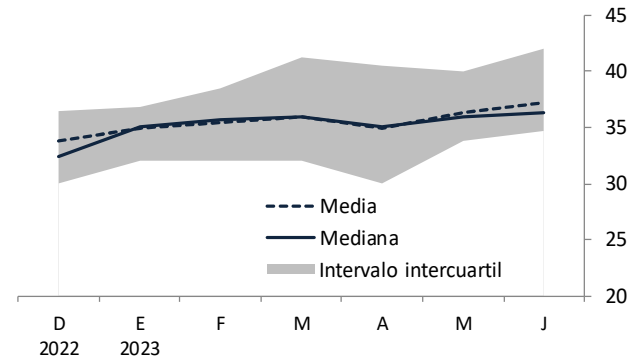

Entorno económico y factores que podrían obstaculizar el crecimiento económico de México

El Cuadro 18 presenta la distribución de las respuestas de los analistas consultados por el Banco de México en relación a los factores que podrían obstaculizar el crecimiento económico de México en los próximos seis meses. Como se aprecia, los especialistas consideran que, a nivel general, los principales factores se asocian con la gobernanza (52%) y las condiciones económicas

internas (16%). A nivel particular, los principales factores son: los problemas de inseguridad pública (20% de las respuestas); otros problemas de falta de estado de derecho (12% de las respuestas); la ausencia de cambio estructural en México (7% de las respuestas); la corrupción (7% de las respuestas); la debilidad del mercado externo y la economía mundial (6% de las respuestas); la impunidad (6% de las respuestas); la incertidumbre política interna (6% de las respuestas); y la política monetaria que se está aplicando (6% de las respuestas).

Cuadro 18. Porcentaje de respuestas de los analistas en relación a los tres principales factores que podrían obstaculizar el crecimiento de la actividad económica en México

Distribución porcentual de respuestas

| | 2022 | | | | | | 2023 | | | | | | |
|--|-----------|-----------|-----------|-----------|-----------|-----------|-----------|-----------|-----------|-----------|-----------|-----------|-----------|
| | jun | jul | ago | sep | oct | nov | dic | ene | feb | mar | abr | may | jun |
| Condiciones Externas | 17 | 18 | 15 | 20 | 25 | 17 | 14 | 12 | 10 | 19 | 15 | 9 | 13 |
| Debilidad del mercado externo y la economía mundial | 1 | 6 | 5 | 5 | 11 | 7 | 6 | 5 | 3 | 5 | 7 | 4 | 6 |
| Factores coyunturales: política monetaria en Estados Unidos ¹ | 3 | 4 | 3 | 5 | 5 | 5 | 4 | 4 | 5 | 4 | 4 | 1 | 3 |
| El nivel del tipo de cambio real | - | - | - | - | 1 | 1 | 1 | 1 | - | 1 | 1 | 1 | 2 |
| Inestabilidad financiera internacional | 1 | - | 1 | 1 | 1 | - | 1 | 1 | 1 | 5 | 2 | 1 | 1 |
| El precio de exportación del petróleo | 2 | 1 | 1 | 1 | 1 | 1 | 1 | - | 1 | 1 | 1 | 1 | 1 |
| Factores coyunturales: política sobre comercio exterior ¹ | - | - | - | 1 | 1 | 1 | - | - | 1 | 1 | - | - | - |
| Factores coyunturales: política fiscal en Estados Unidos ¹ | 1 | - | - | - | - | - | - | - | - | 1 | - | 1 | - |
| Incertidumbre cambiaria | - | - | - | - | - | 1 | 1 | - | - | - | - | - | - |
| Contracción de la oferta de recursos del exterior | 4 | 2 | 1 | 1 | - | - | - | - | - | - | - | - | - |
| Inestabilidad política internacional | 5 | 4 | 4 | 4 | 3 | 1 | - | 1 | - | 1 | - | - | - |
| Los niveles de las tasas de interés externas | 1 | 1 | 1 | 2 | 2 | - | 1 | - | - | 2 | 1 | 1 | - |
| Condiciones Económicas Internas | 18 | 16 | 13 | 16 | 16 | 15 | 12 | 17 | 18 | 10 | 13 | 12 | 16 |
| Ausencia de cambio estructural en México | 4 | 4 | 4 | 5 | 4 | 5 | 5 | 8 | 8 | 6 | 9 | 6 | 7 |
| Debilidad en el mercado interno | 4 | 4 | 2 | 5 | 4 | 3 | 2 | 3 | 1 | 1 | - | - | 3 |
| Plataforma de producción petrolera | 1 | 2 | 1 | 1 | 2 | 2 | 2 | 2 | 2 | 1 | 1 | 1 | 2 |
| Incertidumbre sobre la situación económica interna | 8 | 4 | 5 | 5 | 5 | 6 | 2 | 3 | 5 | - | 2 | 4 | 2 |
| Disponibilidad de financiamiento interno en nuestro país | 1 | - | - | - | - | - | - | 1 | - | - | - | - | 1 |
| Falta de competencia de mercado | 2 | 2 | 1 | 1 | 2 | - | 1 | 1 | 2 | 2 | 1 | 1 | 1 |
| El nivel de endeudamiento de las empresas | - | - | - | - | - | - | - | - | - | - | - | - | - |
| El nivel de endeudamiento de las familias | - | - | - | - | - | - | - | - | - | - | - | - | - |
| Gobernanza | 35 | 39 | 45 | 32 | 33 | 44 | 44 | 41 | 46 | 49 | 48 | 62 | 52 |
| Problemas de inseguridad pública | 18 | 16 | 18 | 16 | 14 | 17 | 18 | 18 | 22 | 22 | 23 | 22 | 20 |
| Otros problemas de falta de estado de derecho ² | 5 | 8 | 10 | 5 | 6 | 7 | 11 | 7 | 7 | 11 | 10 | 14 | 12 |
| Corrupción ² | 2 | 3 | 4 | 4 | 4 | 6 | 5 | 4 | 4 | 5 | 4 | 6 | 7 |
| Impunidad ² | 4 | 1 | 4 | 2 | 2 | 3 | 1 | 5 | 5 | 4 | 5 | 6 | 6 |
| Incertidumbre política interna | 7 | 11 | 9 | 5 | 7 | 12 | 9 | 6 | 8 | 7 | 5 | 14 | 6 |
| Inflación | 24 | 21 | 18 | 18 | 15 | 14 | 15 | 16 | 16 | 13 | 11 | 6 | 7 |
| Presiones inflacionarias en el país | 15 | 16 | 13 | 14 | 13 | 11 | 12 | 14 | 12 | 9 | 10 | 5 | 5 |
| Aumento en precios de insumos y materias primas | 9 | 5 | 5 | 4 | 2 | 2 | 1 | - | 3 | 2 | 1 | 2 | 2 |
| Aumento en los costos salariales | - | - | - | - | - | 1 | 3 | 2 | 1 | 2 | - | - | 1 |
| Política Monetaria | 4 | 4 | 6 | 7 | 8 | 7 | 11 | 9 | 9 | 8 | 12 | 7 | 7 |
| La política monetaria que se está aplicando | 3 | 3 | 5 | 6 | 7 | 5 | 9 | 7 | 6 | 5 | 7 | 4 | 6 |
| Elevado costo de financiamiento interno | 2 | 1 | 1 | 1 | 1 | 3 | 2 | 2 | 3 | 4 | 5 | 4 | 2 |
| Finanzas Públicas | 2 | 3 | 3 | 7 | 4 | 3 | 4 | 5 | 1 | 2 | 2 | 3 | 4 |
| Política de gasto público | 2 | 3 | 3 | 5 | 3 | 3 | 4 | 4 | 1 | 2 | 2 | 3 | 3 |
| Política tributaria | - | - | - | 2 | - | - | - | - | - | - | - | - | 1 |
| El nivel de endeudamiento del sector público | - | - | - | 1 | 1 | - | - | 1 | - | - | - | - | - |

Nota: Distribución con respecto al total de respuestas de los analistas, quienes pueden mencionar hasta tres factores que podrían obstaculizar el crecimiento económico de México. Pregunta de la Encuesta: en su opinión, ¿durante los próximos seis meses, cuáles serían los tres principales factores limitantes al crecimiento de la actividad económica? Los números en negritas en cada barra verde indican la suma correspondiente a cada agrupación y están sujetos a discrepancias por redondeo. Los factores se ordenan de acuerdo con la frecuencia con que aparecen las respuestas en la última encuesta.

1/ Estos factores se incorporaron por primera vez en la encuesta de febrero de 2018. El factor coyuntural de política sobre comercio exterior comprende TLCAN/TMEC, CPTPP, entre otros.

2/ Estos factores se incorporaron por primera vez en la encuesta de mayo de 2018.

Además de consultar a los especialistas sobre qué factores consideran que son los que más podrían obstaculizar el crecimiento económico de México como se mostró en el Cuadro 18, también se les solicita evaluar para cada uno de ellos, en una escala del 1 al 7, qué tanto consideran que podrían limitar el crecimiento, donde 1 significa que sería poco limitante y 7 que sería muy limitante. Los factores a los que, en promedio, se les asignó un mayor nivel de preocupación son los de gobernanza y política monetaria. A nivel particular, los factores a los que se

les otorgó un nivel de preocupación mayor o igual a 5 en la encuesta actual son los siguientes (Cuadro 19): los problemas de inseguridad pública; otros problemas de falta de estado de derecho; impunidad; corrupción; la ausencia de cambio estructural en México; la incertidumbre política interna; las presiones inflacionarias en el país; la incertidumbre sobre la situación económica interna; la política monetaria que se está aplicando; el aumento en los costos salariales; el elevado costo de financiamiento interno; y la política de gasto público.

Cuadro 19. Nivel de preocupación de los analistas en relación a los factores que podrían obstaculizar el crecimiento de la actividad económica en México
Nivel promedio de respuestas

| | 2022 | | | | | | | 2023 | | | | | |
|--|------------|------------|------------|------------|------------|------------|------------|------------|------------|------------|------------|------------|------------|
| | jun | jul | ago | sep | oct | nov | dic | ene | feb | mar | abr | may | jun |
| Condiciones Externas | 4.1 | 4.2 | 4.2 | 4.3 | 4.4 | 4.3 | 4.3 | 4.2 | 4.2 | 4.3 | 4.3 | 4.2 | 4.2 |
| Debilidad del mercado externo y la economía mundial | 4.8 | 5.1 | 5.0 | 5.1 | 5.3 | 5.2 | 5.2 | 5.0 | 5.0 | 4.8 | 5.0 | 4.8 | 4.9 |
| Los niveles de las tasas de interés externas | 4.4 | 4.5 | 4.5 | 4.9 | 5.1 | 4.9 | 4.9 | 4.9 | 4.9 | 5.0 | 5.1 | 5.0 | 4.8 |
| Factores coyunturales: política monetaria en Estados Unidos ¹ | 4.7 | 4.5 | 4.5 | 4.9 | 5.1 | 4.8 | 5.0 | 5.0 | 5.0 | 5.0 | 5.0 | 4.9 | 4.8 |
| Inestabilidad financiera internacional | 4.8 | 4.8 | 4.6 | 4.9 | 4.7 | 4.8 | 4.5 | 4.4 | 4.5 | 5.1 | 4.8 | 4.7 | 4.5 |
| Inestabilidad política internacional | 5.2 | 4.9 | 5.0 | 5.0 | 5.1 | 4.8 | 4.8 | 4.4 | 4.5 | 4.3 | 4.5 | 4.3 | 4.3 |
| Contracción de la oferta de recursos del exterior | 5.0 | 5.0 | 4.9 | 5.0 | 4.9 | 4.7 | 4.7 | 4.7 | 4.6 | 4.4 | 4.4 | 4.3 | 4.2 |
| El nivel del tipo de cambio real | 3.2 | 3.3 | 3.2 | 3.4 | 3.4 | 3.4 | 3.6 | 3.6 | 3.7 | 3.8 | 3.8 | 4.1 | 4.2 |
| Factores coyunturales: política sobre comercio exterior ¹ | 3.6 | 4.3 | 4.1 | 3.9 | 4.1 | 4.1 | 4.1 | 4.1 | 3.8 | 4.1 | 4.1 | 3.9 | 4.0 |
| El precio de exportación del petróleo | 3.4 | 3.5 | 3.7 | 3.8 | 3.9 | 3.8 | 4.1 | 3.8 | 3.9 | 4.0 | 3.9 | 3.9 | 3.9 |
| Factores coyunturales: política fiscal en Estados Unidos ¹ | 3.0 | 3.1 | 3.1 | 3.1 | 3.2 | 3.2 | 3.3 | 3.3 | 3.1 | 3.3 | 3.4 | 3.6 | 3.3 |
| Incertidumbre cambiaria | 3.4 | 3.4 | 3.2 | 3.4 | 3.3 | 3.1 | 3.3 | 3.0 | 3.0 | 3.3 | 3.2 | 3.2 | 3.1 |
| Condiciones Económicas Internas | 4.7 | 4.8 | 4.8 | 4.7 | 4.9 | 4.7 | 4.8 | 4.8 | 4.7 | 4.7 | 4.7 | 4.6 | 4.6 |
| Ausencia de cambio estructural en México | 5.3 | 5.3 | 5.4 | 5.5 | 5.5 | 5.6 | 5.6 | 5.7 | 5.8 | 5.8 | 5.7 | 5.7 | 5.7 |
| Incertidumbre sobre la situación económica interna | 5.9 | 5.7 | 5.8 | 5.6 | 5.8 | 5.7 | 5.5 | 5.4 | 5.3 | 5.1 | 5.3 | 5.3 | 5.2 |
| Falta de competencia de mercado | 4.9 | 5.1 | 5.1 | 5.0 | 5.1 | 5.0 | 5.0 | 5.2 | 5.0 | 5.0 | 5.1 | 4.9 | 4.9 |
| Plataforma de producción petrolera | 4.5 | 4.7 | 4.7 | 4.6 | 4.8 | 4.7 | 4.9 | 4.6 | 4.7 | 4.8 | 4.7 | 4.7 | 4.7 |
| Debilidad en el mercado interno | 5.2 | 5.1 | 5.2 | 5.1 | 5.3 | 4.9 | 4.9 | 5.3 | 4.8 | 4.6 | 4.6 | 4.3 | 4.3 |
| Disponibilidad de financiamiento interno en nuestro país | 4.0 | 4.2 | 4.1 | 4.1 | 4.3 | 4.1 | 4.1 | 4.2 | 4.2 | 4.3 | 4.2 | 4.2 | 4.2 |
| El nivel de endeudamiento de las empresas | 3.9 | 4.1 | 4.0 | 3.9 | 4.2 | 3.9 | 4.1 | 3.9 | 3.9 | 3.9 | 3.9 | 3.9 | 3.9 |
| El nivel de endeudamiento de las familias | 3.9 | 4.0 | 4.0 | 3.9 | 4.1 | 3.9 | 4.1 | 4.0 | 3.9 | 3.9 | 4.0 | 3.9 | 3.9 |
| Gobernanza | 6.0 | 6.0 | 6.0 | 5.8 | 6.0 | 6.0 | 6.0 | 6.0 | 6.0 | 5.9 | 5.9 | 6.1 | 6.0 |
| Problemas de inseguridad pública | 6.3 | 6.3 | 6.4 | 6.2 | 6.4 | 6.4 | 6.3 | 6.4 | 6.4 | 6.4 | 6.3 | 6.4 | 6.4 |
| Otros problemas de falta de estado de derecho ² | 6.0 | 6.1 | 6.1 | 5.9 | 6.2 | 6.1 | 6.0 | 5.9 | 6.0 | 5.9 | 5.9 | 6.2 | 6.1 |
| Impunidad ² | 5.8 | 5.8 | 5.8 | 5.7 | 5.9 | 5.8 | 5.8 | 5.9 | 5.9 | 5.9 | 5.8 | 5.8 | 6.0 |
| Corrupción ² | 5.9 | 5.9 | 5.8 | 5.8 | 5.9 | 5.8 | 5.9 | 5.9 | 5.9 | 5.9 | 5.8 | 5.9 | 5.9 |
| Incertidumbre política interna | 5.8 | 5.8 | 5.8 | 5.7 | 5.8 | 5.9 | 5.8 | 5.7 | 5.7 | 5.6 | 5.6 | 5.9 | 5.7 |
| Inflación | 5.4 | 5.4 | 5.4 | 5.4 | 5.3 | 5.4 | 5.3 | 5.4 | 5.3 | 5.0 | 5.1 | 4.9 | 4.9 |
| Presiones inflacionarias en el país | 5.9 | 5.9 | 5.8 | 6.0 | 5.9 | 5.9 | 5.8 | 5.8 | 5.8 | 5.6 | 5.6 | 5.3 | 5.3 |
| Aumento en los costos salariales | 4.5 | 4.6 | 4.8 | 4.8 | 4.8 | 5.0 | 4.9 | 5.2 | 5.0 | 4.7 | 5.1 | 5.0 | 5.1 |
| Aumento en precios de insumos y materias primas | 5.9 | 5.7 | 5.7 | 5.5 | 5.3 | 5.3 | 5.3 | 5.1 | 5.0 | 4.6 | 4.6 | 4.5 | 4.4 |
| Política Monetaria | 4.6 | 4.9 | 4.8 | 4.9 | 5.1 | 5.1 | 5.1 | 5.1 | 5.1 | 5.1 | 5.2 | 5.1 | 5.1 |
| La política monetaria que se está aplicando | 4.6 | 4.8 | 4.8 | 5.0 | 5.3 | 5.2 | 5.2 | 5.2 | 5.2 | 5.2 | 5.3 | 5.1 | 5.2 |
| Elevado costo de financiamiento interno | 4.6 | 4.9 | 4.7 | 4.9 | 5.0 | 5.0 | 4.9 | 5.1 | 4.9 | 5.0 | 5.2 | 5.0 | 5.1 |
| Finanzas Públicas | 4.5 | 4.5 | 4.5 | 4.5 | 4.5 | 4.5 | 4.5 | 4.5 | 4.5 | 4.6 | 4.5 | 4.6 | 4.6 |
| Política de gasto público | 5.3 | 5.2 | 5.3 | 5.1 | 5.2 | 5.2 | 5.1 | 5.3 | 5.2 | 5.2 | 5.1 | 5.1 | 5.1 |
| Política tributaria | 4.4 | 4.5 | 4.4 | 4.4 | 4.4 | 4.3 | 4.4 | 4.3 | 4.6 | 4.5 | 4.5 | 4.6 | 4.5 |
| El nivel de endeudamiento del sector público | 3.9 | 3.8 | 3.8 | 4.0 | 4.1 | 4.1 | 4.0 | 3.8 | 3.9 | 4.0 | 4.0 | 4.0 | 4.0 |

Nota: El nivel de preocupación de los analistas respecto a un factor que podría limitar el crecimiento de la actividad económica en México se mide en una escala del 1 al 7, donde 1 significa que el factor es poco limitante para el crecimiento económico y 7 significa que es muy limitante. Se reporta el promedio de los valores asignados por los analistas. Los números en negrita en cada barra verde indican el promedio correspondiente a cada agrupación y están sujetos a discrepancias por redondeo.

1/ Estos factores se incorporaron por primera vez en la encuesta de febrero de 2018. El factor coyuntural de política sobre comercio exterior comprende TLCAN/TMEC, CPTPP, entre otros.

2/ Estos factores se incorporaron por primera vez en la encuesta de mayo de 2018.

A continuación se reportan los resultados sobre la percepción que tienen los analistas respecto al entorno económico actual (Cuadro 20 y Gráficas 38 a 40). Se aprecia que:

- La fracción de analistas que opinan que el clima de negocios empeorará en los próximos 6 meses disminuyó en relación a la encuesta precedente. Por el contrario, los porcentajes de especialistas que consideran que este mejorará o que permanecerá igual aumentaron con respecto al mes previo, siendo este último nuevamente el preponderante.
- La proporción de analistas que consideran que actualmente la economía está mejor que hace un año aumentó en relación a mayo y es la predominante, de igual forma que en el mes anterior.
- El porcentaje de especialistas que piensan que es un mal momento para realizar inversiones disminuyó con respecto a la encuesta precedente. Por el contrario, las fracciones de analistas que opinan que es un buen momento para invertir y aquellos que no están seguros sobre la coyuntura actual aumentaron en relación al mes previo, siendo esta última proporción la preponderante en esta ocasión.

Cuadro 20. Percepción del entorno económico

Distribución porcentual de respuestas

| | Encuesta | |
|---|----------|-------|
| | mayo | junio |
| Clima de los negocios en los próximos 6 meses¹ | | |
| Mejorará | 9 | 14 |
| Permanecerá igual | 47 | 51 |
| Empeorará | 44 | 34 |
| Actualmente la economía está mejor que hace un año² | | |
| Sí | 76 | 86 |
| No | 24 | 14 |
| Coyuntura actual para realizar inversiones³ | | |
| Buen momento | 18 | 29 |
| Mal momento | 47 | 34 |
| No está seguro | 35 | 37 |

Nota: Los totales respectivos pueden no sumar 100 debido al redondeo de cifras.

1\ Pregunta en la Encuesta: ¿Cómo considera que evolucione el clima de negocios para las actividades productivas del sector privado en los próximos seis meses en comparación con los pasados seis meses?

2\ Tomando en cuenta el entorno económico-financiero actual: ¿Considera usted que actualmente la economía del país está mejor que hace un año?

3\ ¿Cómo considera que sea la coyuntura actual de las empresas para efectuar inversiones?

Gráfica 38. Percepción del entorno económico: clima de los negocios en los próximos 6 meses¹

Porcentaje de Respuestas

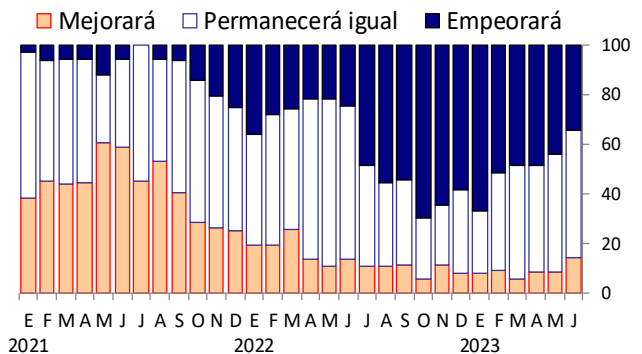

1\ Pregunta en la Encuesta: ¿Cómo considera que evolucione el clima de negocios para las actividades productivas del sector privado en los próximos seis meses en comparación con los pasados seis meses?

Gráfica 39. Percepción del entorno económico: actualmente la economía está mejor que hace un año¹

Porcentaje de Respuestas

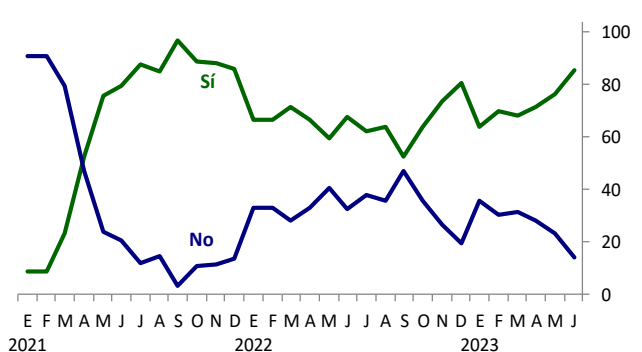

1\ Tomando en cuenta el entorno económico-financiero actual: ¿Considera usted que actualmente la economía del país está mejor que hace un año?

Gráfica 40. Percepción del entorno económico: coyuntura actual para realizar inversiones¹

Porcentaje de Respuestas

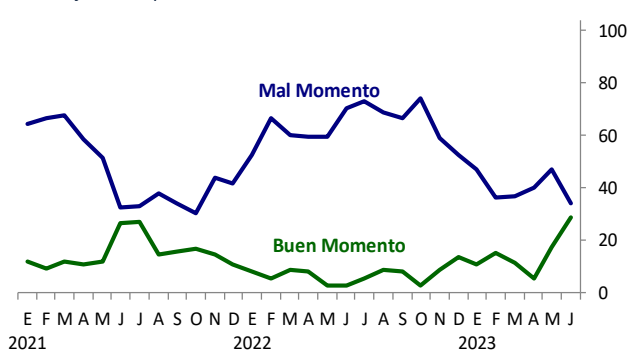

1\ ¿Cómo considera que sea la coyuntura actual de las empresas para efectuar inversiones?

Condiciones de competencia en México

Los Cuadros 21 y 22 muestran los resultados sobre la percepción de los analistas en torno a las condiciones de competencia prevalecientes en los mercados en México. En el Cuadro 21, los especialistas consultados evalúan, en una escala del 1 al 7, si las condiciones de competencia prevalecientes en los mercados en México son un factor que obstaculiza el crecimiento económico, donde 1 significa que lo obstaculizan severamente y 7 que no lo obstaculizan. En el Cuadro 22, los analistas evalúan, en una escala del 1 al 7, si la intensidad de la competencia en los mercados en México es baja o alta, donde 1 significa que es baja y 7 que es alta. Como se aprecia, el nivel que presenta un mayor porcentaje de respuestas en junio es el 2 en los Cuadros 21 y 22.

Cuadro 21. Percepción de las condiciones de competencia en México como factor que obstaculiza el crecimiento económico¹

Valor promedio y distribución porcentual de respuestas

| | | Encuesta | | |
|--|---|-------------|-------------|-------------|
| | | abril | mayo | junio |
| Escala (% de respuestas) | | | | |
| Obstaculizan severamente el crecimiento | 1 | 8.6 | 8.8 | 14.7 |
| | 2 | 17.1 | 29.4 | 23.5 |
| | 3 | 28.6 | 26.5 | 20.6 |
| | 4 | 22.9 | 17.6 | 20.6 |
| | 5 | 14.3 | 14.7 | 14.7 |
| | 6 | 8.6 | 2.9 | 5.9 |
| No obstaculizan en absoluto el crecimiento | 7 | 0.0 | 0.0 | 0.0 |
| Valor promedio | | 3.43 | 3.09 | 3.15 |

1\ Pregunta en la encuesta: ¿Considera que las condiciones de competencia prevalecientes en los en los mercados en México son un factor que obstaculiza el crecimiento económico?

(1 = obstaculizan severamente el crecimiento; 7 = no obstaculizan en absoluto el crecimiento)

Cuadro 22. Percepción de la intensidad de la competencia en el mercado interno¹

Valor promedio y distribución porcentual de respuestas

| | | Encuesta | | |
|------------------------------------|---|-------------|-------------|-------------|
| | | abril | mayo | junio |
| Escala (% de respuestas) | | | | |
| Baja en la mayoría de los mercados | 1 | 0.0 | 0.0 | 5.9 |
| | 2 | 25.7 | 26.5 | 35.3 |
| | 3 | 40.0 | 41.2 | 29.4 |
| | 4 | 25.7 | 26.5 | 23.5 |
| | 5 | 8.6 | 5.9 | 5.9 |
| | 6 | 0.0 | 0.0 | 0.0 |
| Alta en la mayoría de los mercados | 7 | 0.0 | 0.0 | 0.0 |
| Valor promedio | | 3.17 | 3.12 | 2.88 |

1\ Pregunta en la Encuesta: ¿Cómo calificaría la intensidad de la competencia en los mercados mexicanos?

Por su parte, el Cuadro 23 reporta la distribución de respuestas de los especialistas en relación a los sectores de la economía en los que ellos consideran que hay una ausencia o un bajo nivel de competencia. Finalmente, el Cuadro 24 muestra la distribución porcentual de respuestas de los analistas en relación a los factores que ellos piensan son un obstáculo para los empresarios al hacer negocios en México. Para la encuesta de junio destaca que los principales factores se asocian con: crimen (25% de las respuestas); la falta de estado de derecho (25% de las respuestas); y corrupción (24% de las respuestas).

Cuadro 23. Porcentaje de respuestas respecto a los sectores con problemas de competencia en México

Distribución porcentual de respuestas

| | Encuesta | | |
|---|----------|------|------|
| | abr. | may. | jun. |
| Energía (Petróleo, gasolina y gas) | 31 | 32 | 31 |
| Electricidad | 30 | 29 | 30 |
| Telecomunicaciones e internet | 12 | 17 | 13 |
| Servicios de transporte (carreteras, ferrocarriles, aerolíneas, transporte público) | 12 | 9 | 11 |
| Mercado de crédito bancario | 7 | 6 | 7 |
| Intermediación y comercialización de bienes | 2 | 2 | 2 |
| Productos financieros distintos de crédito bancario | 2 | 2 | 2 |
| Servicios de salud | 2 | 2 | 1 |
| Sector agropecuario | - | - | 1 |
| Servicios educativos | 1 | - | 1 |
| Otro | - | - | - |

Nota: Distribución con respecto al total de respuestas de los analistas, quienes pueden mencionar hasta tres sectores en los que consideran existen problemas de competencia.

Los factores se ordenan de acuerdo con la frecuencia con que aparecen las respuestas en la última encuesta.

Pregunta en la Encuesta: ¿En qué sectores considera que hay ausencia o un bajo nivel de competencia?

Cuadro 24. Porcentaje de respuestas respecto a los principales obstáculos al hacer negocios en México

Distribución porcentual de respuestas

| | Encuesta | | |
|--|----------|------|------|
| | abr. | may. | jun. |
| Crimen | 27 | 28 | 25 |
| Falta de estado de derecho | 23 | 25 | 25 |
| Corrupción | 23 | 20 | 24 |
| Oferta de infraestructura inadecuada | 12 | 11 | 12 |
| Dominancia de las empresas existentes / Falta de competencia | 4 | 4 | 3 |
| Burocracia | 2 | 3 | 3 |
| Incumplimiento de contratos | 2 | 5 | 2 |
| Acceso a financiamiento | 3 | 1 | 2 |
| Bajo nivel educativo de los trabajadores | 1 | 1 | 1 |
| Facilidades limitadas para innovar | 1 | 1 | 1 |
| Impuestos | 1 | 1 | 1 |
| Regulaciones laborales | 1 | - | 1 |
| Otro | - | - | - |

Nota: Distribución con respecto al total de respuestas de los analistas, quienes pueden mencionar hasta tres factores que obstaculizan los negocios.

Los factores se ordenan de acuerdo con la frecuencia con que aparecen las respuestas en la última encuesta.

Pregunta en la Encuesta: ¿Cuáles considera usted que son los principales obstáculos a los que se enfrentan los empresarios al hacer negocios en México?

Evolución de la actividad económica de Estados Unidos

Finalmente, las expectativas de crecimiento del PIB de Estados Unidos para 2023 aumentaron con respecto a la encuesta de mayo, en tanto que para 2024 disminuyeron (Cuadro 25 y Gráficas 41 y 42).

Cuadro 25. Pronóstico de la variación del PIB de Estados Unidos

Por ciento

| | Media | | Mediana | |
|-----------|----------|-------|----------|-------|
| | Encuesta | | Encuesta | |
| | mayo | junio | mayo | junio |
| Para 2023 | 1.11 | 1.31 | 1.10 | 1.30 |
| Para 2024 | 1.06 | 0.96 | 1.10 | 1.00 |

Gráfica 41. Pronóstico de la variación del PIB de Estados Unidos para 2023

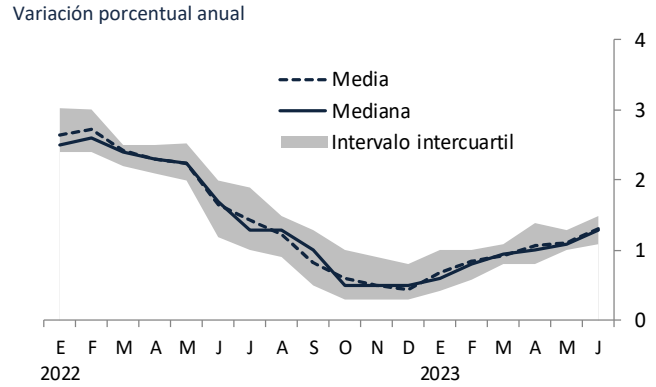

Gráfica 42. Pronóstico de la variación del PIB de Estados Unidos para 2024

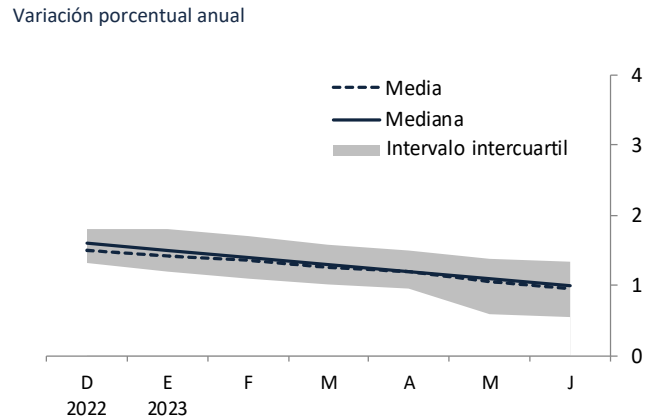

Anexo: estadísticas básicas de los pronósticos recabados en las Encuestas sobre las Expectativas de los Especialistas en Economía del Sector Privado

Estadísticas básicas de los pronósticos recabados en las encuestas de junio de 2022 a junio de 2023

| Cifras en por ciento | 2022 | | | | | | 2023 | | | | | | |
|---|-------------|-------------|-------------|-------------|-------------|-------------|-------------|-------------|-------------|-------------|-------------|-------------|-------------|
| | jun | jul | ago | sep | oct | nov | dic | ene | feb | mar | abr | may | jun |
| Inflación general para 2023 (dic.-dic.) | | | | | | | | | | | | | |
| Media | 4.50 | 4.58 | 4.62 | 4.81 | 5.09 | 5.01 | 4.99 | 5.19 | 5.34 | 5.26 | 5.11 | 5.00 | 4.70 |
| Mediana | 4.50 | 4.50 | 4.66 | 4.76 | 5.09 | 5.07 | 5.10 | 5.18 | 5.28 | 5.15 | 5.05 | 5.02 | 4.67 |
| Primer cuartil | 4.08 | 4.23 | 4.29 | 4.44 | 4.66 | 4.76 | 4.70 | 4.87 | 5.06 | 5.04 | 4.97 | 4.80 | 4.53 |
| Tercer cuartil | 4.83 | 4.92 | 4.98 | 5.17 | 5.38 | 5.32 | 5.30 | 5.39 | 5.49 | 5.48 | 5.30 | 5.17 | 4.89 |
| Mínimo | 3.55 | 3.55 | 3.55 | 3.55 | 3.80 | 3.90 | 3.90 | 4.20 | 4.45 | 4.00 | 4.34 | 4.41 | 4.09 |
| Máximo | 5.66 | 6.50 | 5.40 | 6.96 | 6.80 | 6.01 | 5.90 | 7.41 | 6.59 | 6.53 | 6.20 | 5.82 | 5.48 |
| Desviación estándar | 0.53 | 0.60 | 0.47 | 0.63 | 0.61 | 0.52 | 0.49 | 0.55 | 0.42 | 0.43 | 0.36 | 0.29 | 0.28 |
| Inflación general para los próximos 12 meses^{1/} | | | | | | | | | | | | | |
| Media | 4.88 | 4.88 | 4.89 | 5.14 | 5.33 | 5.01 | 4.87 | 4.82 | 4.76 | 4.74 | 4.67 | 4.56 | 4.41 |
| Mediana | 4.79 | 4.73 | 4.78 | 5.17 | 5.25 | 5.07 | 4.99 | 4.88 | 4.75 | 4.76 | 4.68 | 4.60 | 4.46 |
| Primer cuartil | 4.40 | 4.40 | 4.50 | 4.60 | 4.78 | 4.76 | 4.55 | 4.52 | 4.44 | 4.48 | 4.38 | 4.33 | 4.06 |
| Tercer cuartil | 5.20 | 5.45 | 5.27 | 5.39 | 5.55 | 5.32 | 5.21 | 5.01 | 5.09 | 4.99 | 4.93 | 4.79 | 4.61 |
| Mínimo | 4.05 | 4.00 | 3.90 | 3.90 | 4.19 | 3.90 | 3.75 | 3.64 | 4.04 | 3.98 | 3.72 | 3.76 | 3.79 |
| Máximo | 6.22 | 6.28 | 6.60 | 7.60 | 8.40 | 6.01 | 5.94 | 6.32 | 5.65 | 5.75 | 5.53 | 5.49 | 5.32 |
| Desviación estándar | 0.57 | 0.58 | 0.56 | 0.79 | 0.81 | 0.52 | 0.51 | 0.53 | 0.41 | 0.42 | 0.44 | 0.40 | 0.39 |
| Inflación general para 2024 (dic.-dic.) | | | | | | | | | | | | | |
| Media | 3.85 | 3.94 | 3.92 | 3.90 | 3.98 | 3.87 | 3.97 | 3.98 | 4.09 | 4.14 | 4.06 | 4.08 | 4.01 |
| Mediana | 3.85 | 3.87 | 3.90 | 3.85 | 3.90 | 3.80 | 3.98 | 4.00 | 4.07 | 4.08 | 4.10 | 4.07 | 4.05 |
| Primer cuartil | 3.59 | 3.60 | 3.69 | 3.68 | 3.64 | 3.66 | 3.75 | 3.70 | 3.89 | 3.94 | 3.90 | 3.98 | 3.85 |
| Tercer cuartil | 4.00 | 4.00 | 4.00 | 4.00 | 4.10 | 4.00 | 4.10 | 4.23 | 4.32 | 4.39 | 4.27 | 4.28 | 4.20 |
| Mínimo | 2.80 | 3.00 | 3.00 | 3.50 | 3.11 | 3.16 | 3.20 | 3.06 | 3.48 | 3.47 | 3.11 | 3.45 | 3.22 |
| Máximo | 5.19 | 5.50 | 5.29 | 5.00 | 5.28 | 4.90 | 4.90 | 4.90 | 4.80 | 5.00 | 4.90 | 4.90 | 4.69 |
| Desviación estándar | 0.47 | 0.51 | 0.41 | 0.35 | 0.48 | 0.36 | 0.36 | 0.41 | 0.35 | 0.35 | 0.35 | 0.31 | 0.31 |
| Inflación general para 2025 (dic.-dic.) | | | | | | | | | | | | | |
| Media | . | . | . | . | . | . | 3.72 | 3.72 | 3.72 | 3.72 | 3.70 | 3.71 | 3.69 |
| Mediana | . | . | . | . | . | . | 3.65 | 3.67 | 3.70 | 3.71 | 3.70 | 3.74 | 3.74 |
| Primer cuartil | . | . | . | . | . | . | 3.52 | 3.50 | 3.53 | 3.60 | 3.60 | 3.55 | 3.50 |
| Tercer cuartil | . | . | . | . | . | . | 3.90 | 4.00 | 4.00 | 4.00 | 3.98 | 3.88 | 3.92 |
| Mínimo | . | . | . | . | . | . | 3.09 | 3.00 | 3.00 | 3.00 | 3.10 | 3.09 | 3.04 |
| Máximo | . | . | . | . | . | . | 4.20 | 4.36 | 4.36 | 4.30 | 4.50 | 4.50 | 4.07 |
| Desviación estándar | . | . | . | . | . | . | 0.25 | 0.32 | 0.31 | 0.31 | 0.31 | 0.30 | 0.29 |
| Inflación subyacente para 2023 (dic.-dic.) | | | | | | | | | | | | | |
| Media | 4.24 | 4.35 | 4.41 | 4.73 | 4.99 | 4.96 | 4.97 | 5.28 | 5.46 | 5.52 | 5.54 | 5.46 | 5.31 |
| Mediana | 4.25 | 4.31 | 4.44 | 4.69 | 5.01 | 5.06 | 5.07 | 5.20 | 5.40 | 5.40 | 5.36 | 5.40 | 5.26 |
| Primer cuartil | 3.96 | 4.13 | 4.18 | 4.35 | 4.65 | 4.55 | 4.53 | 4.81 | 5.05 | 5.16 | 5.15 | 5.12 | 5.00 |
| Tercer cuartil | 4.45 | 4.50 | 4.70 | 5.10 | 5.30 | 5.38 | 5.40 | 5.64 | 5.74 | 5.82 | 5.75 | 5.73 | 5.54 |
| Mínimo | 3.24 | 3.16 | 3.24 | 3.36 | 4.00 | 3.74 | 3.74 | 4.00 | 4.50 | 4.70 | 4.80 | 4.77 | 4.48 |
| Máximo | 5.20 | 6.50 | 5.30 | 6.75 | 6.59 | 6.00 | 6.00 | 8.84 | 7.10 | 7.36 | 7.18 | 7.11 | 6.76 |
| Desviación estándar | 0.48 | 0.60 | 0.49 | 0.64 | 0.56 | 0.60 | 0.58 | 0.83 | 0.57 | 0.58 | 0.59 | 0.47 | 0.47 |
| Inflación subyacente para los próximos 12 meses^{1/} | | | | | | | | | | | | | |
| Media | 4.66 | 4.76 | 4.75 | 5.09 | 5.26 | 4.99 | 4.81 | 4.88 | 4.75 | 4.82 | 4.72 | 4.54 | 4.41 |
| Mediana | 4.72 | 4.75 | 4.85 | 5.00 | 5.20 | 5.06 | 4.95 | 4.78 | 4.71 | 4.64 | 4.54 | 4.41 | 4.32 |
| Primer cuartil | 4.32 | 4.37 | 4.30 | 4.59 | 4.87 | 4.63 | 4.25 | 4.48 | 4.41 | 4.39 | 4.28 | 4.24 | 4.17 |
| Tercer cuartil | 5.09 | 5.09 | 5.00 | 5.32 | 5.47 | 5.39 | 5.21 | 5.18 | 5.03 | 4.99 | 4.88 | 4.75 | 4.73 |
| Mínimo | 2.19 | 3.70 | 3.70 | 3.82 | 4.20 | 3.74 | 3.94 | 3.98 | 3.99 | 3.74 | 3.61 | 3.61 | 3.61 |
| Máximo | 6.10 | 6.04 | 6.27 | 7.03 | 8.10 | 5.98 | 5.61 | 7.80 | 6.40 | 7.42 | 7.67 | 7.02 | 6.38 |
| Desviación estándar | 0.71 | 0.57 | 0.57 | 0.74 | 0.75 | 0.58 | 0.53 | 0.74 | 0.50 | 0.78 | 0.79 | 0.61 | 0.54 |
| Inflación subyacente para 2024 (dic.-dic.) | | | | | | | | | | | | | |
| Media | 3.79 | 3.86 | 3.86 | 3.93 | 3.96 | 3.90 | 3.91 | 3.95 | 4.02 | 4.10 | 4.24 | 4.19 | 4.08 |
| Mediana | 3.80 | 3.80 | 3.85 | 3.80 | 3.90 | 3.89 | 3.98 | 4.00 | 4.04 | 4.07 | 4.10 | 4.17 | 4.11 |
| Primer cuartil | 3.50 | 3.60 | 3.60 | 3.69 | 3.70 | 3.60 | 3.69 | 3.61 | 3.81 | 3.91 | 3.90 | 3.98 | 3.69 |
| Tercer cuartil | 4.00 | 4.00 | 4.00 | 4.00 | 4.02 | 4.10 | 4.16 | 4.10 | 4.16 | 4.18 | 4.20 | 4.26 | 4.21 |
| Mínimo | 3.00 | 3.00 | 3.00 | 3.30 | 3.30 | 3.30 | 3.30 | 3.30 | 3.41 | 3.41 | 3.41 | 3.41 | 3.49 |
| Máximo | 4.90 | 5.00 | 5.00 | 5.00 | 5.00 | 4.61 | 4.50 | 5.00 | 5.40 | 6.10 | 7.37 | 6.50 | 5.90 |
| Desviación estándar | 0.43 | 0.42 | 0.39 | 0.42 | 0.41 | 0.36 | 0.34 | 0.40 | 0.41 | 0.52 | 0.79 | 0.54 | 0.46 |
| Inflación subyacente para 2025 (dic.-dic.) | | | | | | | | | | | | | |
| Media | . | . | . | . | . | . | 3.67 | 3.71 | 3.71 | 3.75 | 3.75 | 3.74 | 3.70 |
| Mediana | . | . | . | . | . | . | 3.60 | 3.67 | 3.67 | 3.70 | 3.70 | 3.70 | 3.70 |
| Primer cuartil | . | . | . | . | . | . | 3.50 | 3.50 | 3.50 | 3.50 | 3.50 | 3.53 | 3.50 |
| Tercer cuartil | . | . | . | . | . | . | 3.82 | 3.94 | 3.96 | 3.99 | 3.99 | 3.98 | 3.90 |
| Mínimo | . | . | . | . | . | . | 3.30 | 3.22 | 3.22 | 3.04 | 3.05 | 3.05 | 3.05 |
| Máximo | . | . | . | . | . | . | 4.20 | 4.50 | 4.70 | 5.10 | 5.50 | 5.50 | 5.10 |
| Desviación estándar | . | . | . | . | . | . | 0.24 | 0.32 | 0.32 | 0.39 | 0.48 | 0.46 | 0.39 |

1/Para estas variables se considera el mes posterior al levantamiento de la encuesta.

Estadísticas básicas de los pronósticos recabados en las encuestas de junio de 2022 a junio de 2023

| Cifras en por ciento | 2022 | | | | | 2023 | | | | | | | |
|---|-------------|-------------|-------------|-------------|-------------|-------------|-------------|-------------|-------------|-------------|-------------|-------------|-------------|
| | jun | jul | ago | sep | oct | nov | dic | ene | feb | mar | abr | may | jun |
| Inflación general promedio para los próximos uno a cuatro años^{1/} | | | | | | | | | | | | | |
| Media | 3.88 | 3.93 | 3.88 | 3.97 | 4.08 | 4.03 | 4.05 | 3.84 | 3.87 | 3.85 | 3.80 | 3.80 | 3.79 |
| Mediana | 3.80 | 3.82 | 3.85 | 3.98 | 4.00 | 4.00 | 4.00 | 3.80 | 3.80 | 3.80 | 3.80 | 3.80 | 3.80 |
| Primer cuartil | 3.70 | 3.70 | 3.70 | 3.80 | 3.80 | 3.80 | 3.83 | 3.68 | 3.73 | 3.70 | 3.68 | 3.70 | 3.68 |
| Tercer cuartil | 4.00 | 4.10 | 4.00 | 4.19 | 4.28 | 4.20 | 4.20 | 4.00 | 4.00 | 4.00 | 4.00 | 4.00 | 4.00 |
| Mínimo | 3.10 | 3.10 | 3.10 | 3.00 | 3.50 | 3.50 | 3.50 | 3.22 | 3.40 | 3.40 | 3.40 | 3.30 | 3.20 |
| Máximo | 5.00 | 5.00 | 4.60 | 4.66 | 5.00 | 4.80 | 4.70 | 4.70 | 4.70 | 4.50 | 4.30 | 4.40 | 4.40 |
| Desviación estándar | 0.36 | 0.38 | 0.31 | 0.36 | 0.38 | 0.34 | 0.31 | 0.30 | 0.27 | 0.27 | 0.22 | 0.24 | 0.24 |
| Inflación general promedio para los próximos cinco a ocho años^{2/} | | | | | | | | | | | | | |
| Media | 3.69 | 3.65 | 3.64 | 3.64 | 3.66 | 3.64 | 3.65 | 3.64 | 3.65 | 3.66 | 3.62 | 3.65 | 3.60 |
| Mediana | 3.60 | 3.60 | 3.60 | 3.59 | 3.60 | 3.60 | 3.60 | 3.58 | 3.60 | 3.60 | 3.55 | 3.60 | 3.50 |
| Primer cuartil | 3.50 | 3.50 | 3.50 | 3.50 | 3.50 | 3.50 | 3.50 | 3.50 | 3.50 | 3.50 | 3.50 | 3.50 | 3.50 |
| Tercer cuartil | 3.83 | 3.88 | 3.81 | 3.80 | 3.80 | 3.80 | 3.80 | 3.88 | 3.83 | 3.85 | 3.76 | 3.80 | 3.80 |
| Mínimo | 3.00 | 3.00 | 3.10 | 3.00 | 3.10 | 3.13 | 3.13 | 3.09 | 3.08 | 3.05 | 3.10 | 3.10 | 3.00 |
| Máximo | 5.00 | 4.10 | 4.15 | 4.15 | 4.15 | 4.10 | 4.00 | 4.00 | 4.00 | 4.00 | 4.00 | 4.10 | 4.10 |
| Desviación estándar | 0.33 | 0.27 | 0.26 | 0.26 | 0.25 | 0.24 | 0.23 | 0.26 | 0.24 | 0.25 | 0.22 | 0.24 | 0.27 |
| Inflación subyacente promedio para los próximos uno a cuatro años^{1/} | | | | | | | | | | | | | |
| Media | 3.78 | 3.88 | 3.85 | 3.97 | 4.05 | 4.10 | 4.06 | 3.84 | 3.88 | 3.90 | 3.85 | 3.86 | 3.80 |
| Mediana | 3.70 | 3.83 | 3.80 | 3.97 | 4.00 | 4.00 | 4.00 | 3.83 | 3.85 | 3.88 | 3.80 | 3.80 | 3.77 |
| Primer cuartil | 3.60 | 3.65 | 3.65 | 3.70 | 3.96 | 3.88 | 3.80 | 3.61 | 3.70 | 3.70 | 3.63 | 3.69 | 3.60 |
| Tercer cuartil | 4.00 | 4.03 | 4.00 | 4.10 | 4.11 | 4.34 | 4.25 | 4.00 | 4.00 | 4.00 | 4.00 | 4.00 | 4.00 |
| Mínimo | 3.10 | 3.10 | 3.10 | 3.50 | 3.50 | 3.50 | 3.42 | 3.30 | 3.40 | 3.40 | 3.35 | 3.30 | 3.00 |
| Máximo | 4.50 | 5.00 | 4.70 | 4.98 | 4.80 | 5.12 | 5.10 | 4.70 | 5.00 | 5.00 | 4.80 | 4.60 | 4.50 |
| Desviación estándar | 0.30 | 0.37 | 0.31 | 0.35 | 0.31 | 0.41 | 0.37 | 0.31 | 0.31 | 0.34 | 0.32 | 0.28 | 0.34 |
| Inflación subyacente promedio para los próximos cinco a ocho años^{2/} | | | | | | | | | | | | | |
| Media | 3.57 | 3.58 | 3.57 | 3.63 | 3.62 | 3.60 | 3.58 | 3.60 | 3.59 | 3.62 | 3.63 | 3.64 | 3.60 |
| Mediana | 3.50 | 3.57 | 3.50 | 3.56 | 3.55 | 3.55 | 3.60 | 3.50 | 3.50 | 3.50 | 3.55 | 3.56 | 3.57 |
| Primer cuartil | 3.38 | 3.49 | 3.40 | 3.48 | 3.45 | 3.41 | 3.40 | 3.40 | 3.40 | 3.40 | 3.49 | 3.49 | 3.45 |
| Tercer cuartil | 3.70 | 3.80 | 3.80 | 3.80 | 3.85 | 3.78 | 3.70 | 3.75 | 3.71 | 3.75 | 3.80 | 3.83 | 3.80 |
| Mínimo | 3.00 | 3.00 | 3.00 | 3.30 | 3.30 | 3.30 | 3.20 | 3.10 | 3.30 | 3.30 | 3.30 | 3.30 | 3.00 |
| Máximo | 4.50 | 4.00 | 4.00 | 4.49 | 4.00 | 4.00 | 4.00 | 4.00 | 4.00 | 4.30 | 4.50 | 4.50 | 4.10 |
| Desviación estándar | 0.31 | 0.28 | 0.29 | 0.28 | 0.25 | 0.23 | 0.23 | 0.26 | 0.23 | 0.25 | 0.27 | 0.29 | 0.27 |

1/ De junio a diciembre de 2022 corresponden al periodo 2023-2026 y a partir de enero de 2023 comprenden el periodo 2024-2027.

2/ De junio a diciembre de 2022 corresponden al periodo 2027-2030 y a partir de enero de 2023 comprenden el periodo 2028-2031.

Estadísticas básicas de los pronósticos recabados en la encuesta de junio de 2023

| Cifras en por ciento | Expectativas de inflación general para el mes indicado | | | | | | | | | | | | |
|---|--|-------------|-------------|-------------|-------------|-------------|-------------|-------------|-------------|-------------|--------------|--------------|-------------|
| | 2023 | | | | | 2024 | | | | | | | |
| | jun | jul | ago | sep | oct | nov | dic | ene | feb | mar | abr | may | jun |
| Expectativas de inflación general mensual | | | | | | | | | | | | | |
| Media | 0.20 | 0.50 | 0.41 | 0.49 | 0.58 | 0.71 | 0.48 | 0.49 | 0.39 | 0.36 | -0.04 | -0.15 | 0.26 |
| Mediana | 0.19 | 0.48 | 0.40 | 0.48 | 0.58 | 0.71 | 0.47 | 0.49 | 0.40 | 0.38 | -0.04 | -0.15 | 0.26 |
| Primer cuartil | 0.12 | 0.43 | 0.37 | 0.44 | 0.55 | 0.66 | 0.42 | 0.43 | 0.36 | 0.32 | -0.12 | -0.23 | 0.21 |
| Tercer cuartil | 0.26 | 0.58 | 0.44 | 0.52 | 0.61 | 0.77 | 0.52 | 0.56 | 0.44 | 0.40 | 0.00 | -0.04 | 0.33 |
| Mínimo | 0.00 | 0.29 | 0.28 | 0.39 | 0.40 | 0.50 | 0.29 | 0.29 | 0.26 | 0.09 | -0.23 | -0.47 | 0.01 |
| Máximo | 0.51 | 0.70 | 0.69 | 0.64 | 0.72 | 0.86 | 0.78 | 0.70 | 0.55 | 0.53 | 0.19 | 0.15 | 0.42 |
| Desviación estándar | 0.11 | 0.10 | 0.08 | 0.06 | 0.07 | 0.09 | 0.10 | 0.10 | 0.08 | 0.09 | 0.10 | 0.13 | 0.09 |
| Expectativas de inflación subyacente mensual | | | | | | | | | | | | | |
| Media | 0.32 | 0.38 | 0.36 | 0.43 | 0.36 | 0.29 | 0.47 | 0.42 | 0.46 | 0.37 | 0.31 | 0.26 | 0.31 |
| Mediana | 0.30 | 0.37 | 0.35 | 0.40 | 0.36 | 0.30 | 0.47 | 0.41 | 0.45 | 0.37 | 0.31 | 0.27 | 0.31 |
| Primer cuartil | 0.27 | 0.31 | 0.31 | 0.38 | 0.32 | 0.25 | 0.42 | 0.36 | 0.40 | 0.33 | 0.28 | 0.24 | 0.27 |
| Tercer cuartil | 0.35 | 0.41 | 0.37 | 0.49 | 0.39 | 0.32 | 0.53 | 0.46 | 0.48 | 0.40 | 0.34 | 0.29 | 0.35 |
| Mínimo | 0.18 | 0.24 | 0.27 | 0.27 | 0.25 | 0.13 | 0.22 | 0.14 | 0.30 | 0.20 | 0.19 | 0.08 | 0.10 |
| Máximo | 0.65 | 0.60 | 0.65 | 0.65 | 0.55 | 0.45 | 0.64 | 0.76 | 0.85 | 0.51 | 0.49 | 0.40 | 0.42 |
| Desviación estándar | 0.09 | 0.09 | 0.07 | 0.08 | 0.06 | 0.06 | 0.09 | 0.11 | 0.10 | 0.07 | 0.06 | 0.06 | 0.07 |

Estadísticas básicas de los pronósticos recabados en las encuestas de mayo de 2023 y junio de 2023

Probabilidad media de que la inflación se encuentre en el intervalo indicado

Por ciento

| | Inflación General | | | | Inflación Subyacente | | | |
|--------------------------|-------------------|------------------------|-------|-------|----------------------|------------------------|-------|-------|
| | 2023 | 12 Meses ^{1/} | 2024 | 2025 | 2023 | 12 Meses ^{1/} | 2024 | 2025 |
| Encuesta de mayo | | | | | | | | |
| menor a 0.0 | 0.00 | 0.00 | 0.00 | 0.00 | 0.00 | 0.00 | 0.00 | 0.00 |
| 0.0 a 0.5 | 0.00 | 0.00 | 0.00 | 0.00 | 0.00 | 0.00 | 0.00 | 0.00 |
| 0.6 a 1.0 | 0.00 | 0.00 | 0.00 | 0.00 | 0.00 | 0.00 | 0.00 | 0.00 |
| 1.1 a 1.5 | 0.00 | 0.00 | 0.00 | 0.00 | 0.00 | 0.00 | 0.00 | 0.00 |
| 1.6 a 2.0 | 0.00 | 0.00 | 0.00 | 0.00 | 0.00 | 0.00 | 0.04 | 0.05 |
| 2.1 a 2.5 | 0.00 | 0.00 | 0.00 | 0.04 | 0.00 | 0.00 | 0.32 | 0.23 |
| 2.6 a 3.0 | 0.00 | 0.31 | 1.88 | 4.83 | 0.00 | 0.32 | 2.64 | 4.59 |
| 3.1 a 3.5 | 0.15 | 2.27 | 9.65 | 26.79 | 0.00 | 3.48 | 7.72 | 24.00 |
| 3.6 a 4.0 | 1.27 | 13.15 | 30.88 | 42.92 | 0.92 | 11.72 | 23.68 | 42.82 |
| 4.1 a 4.5 | 13.46 | 29.04 | 41.35 | 19.25 | 4.40 | 29.00 | 44.72 | 19.14 |
| 4.6 a 5.0 | 37.58 | 33.92 | 12.88 | 6.04 | 19.56 | 36.72 | 13.64 | 5.36 |
| 5.1 a 5.5 | 39.69 | 15.92 | 3.35 | 0.13 | 36.64 | 12.28 | 3.20 | 2.55 |
| 5.6 a 6.0 | 7.85 | 5.38 | 0.00 | 0.00 | 27.20 | 2.48 | 1.04 | 1.23 |
| mayor a 6.0 | 0.00 | 0.00 | 0.00 | 0.00 | 11.28 | 4.00 | 3.00 | 0.05 |
| Suma | 100 | 100 | 100 | 100 | 100 | 100 | 100 | 100 |
| Encuesta de junio | | | | | | | | |
| menor a 0.0 | 0.00 | 0.00 | 0.00 | 0.00 | 0.00 | 0.00 | 0.00 | 0.00 |
| 0.0 a 0.5 | 0.00 | 0.00 | 0.00 | 0.00 | 0.00 | 0.00 | 0.00 | 0.00 |
| 0.6 a 1.0 | 0.00 | 0.00 | 0.00 | 0.00 | 0.00 | 0.00 | 0.00 | 0.00 |
| 1.1 a 1.5 | 0.00 | 0.00 | 0.00 | 0.00 | 0.00 | 0.00 | 0.00 | 0.00 |
| 1.6 a 2.0 | 0.00 | 0.00 | 0.00 | 0.09 | 0.00 | 0.04 | 0.12 | 0.05 |
| 2.1 a 2.5 | 0.00 | 0.00 | 0.19 | 0.43 | 0.00 | 0.20 | 0.68 | 0.23 |
| 2.6 a 3.0 | 0.00 | 0.73 | 2.15 | 5.22 | 0.00 | 1.16 | 2.96 | 5.32 |
| 3.1 a 3.5 | 0.38 | 4.96 | 11.88 | 25.70 | 0.40 | 5.00 | 13.96 | 30.55 |
| 3.6 a 4.0 | 4.92 | 24.15 | 33.23 | 50.52 | 1.12 | 21.48 | 23.92 | 38.14 |
| 4.1 a 4.5 | 31.73 | 29.54 | 40.54 | 15.17 | 5.44 | 32.04 | 37.44 | 19.41 |
| 4.6 a 5.0 | 46.73 | 26.35 | 9.85 | 2.87 | 26.68 | 27.40 | 14.36 | 2.68 |
| 5.1 a 5.5 | 15.46 | 11.77 | 2.15 | 0.00 | 34.68 | 8.68 | 3.48 | 2.45 |
| 5.6 a 6.0 | 0.77 | 2.50 | 0.00 | 0.00 | 24.44 | 1.00 | 2.08 | 1.18 |
| mayor a 6.0 | 0.00 | 0.00 | 0.00 | 0.00 | 7.24 | 3.00 | 1.00 | 0.00 |
| Suma | 100 | 100 | 100 | 100 | 100 | 100 | 100 | 100 |

^{1/} Para estas variables se considera el mes posterior al levantamiento de la encuesta.

Estadísticas básicas de los pronósticos recabados en las encuestas de junio de 2022 a junio de 2023

| | 2022 | | | | | | 2023 | | | | | | |
|---|-------------|-------------|-------------|-------------|-------------|-------------|-------------|-------------|-------------|-------------|-------------|-------------|-------------|
| | jun | jul | ago | sep | oct | nov | dic | ene | feb | mar | abr | may | jun |
| Variación porcentual del PIB de 2023 | | | | | | | | | | | | | |
| Media | 1.74 | 1.51 | 1.31 | 1.15 | 0.97 | 0.95 | 0.92 | 1.00 | 1.16 | 1.43 | 1.68 | 2.05 | 2.26 |
| Mediana | 1.90 | 1.60 | 1.36 | 1.20 | 1.00 | 0.95 | 0.90 | 0.98 | 1.20 | 1.40 | 1.60 | 2.00 | 2.30 |
| Primer cuartil | 1.60 | 1.20 | 1.00 | 0.90 | 0.67 | 0.60 | 0.70 | 0.80 | 1.00 | 1.20 | 1.50 | 1.90 | 2.00 |
| Tercer cuartil | 2.00 | 1.90 | 1.60 | 1.50 | 1.30 | 1.21 | 1.20 | 1.31 | 1.40 | 1.63 | 1.90 | 2.30 | 2.50 |
| Mínimo | 0.70 | 0.60 | 0.00 | 0.00 | 0.00 | 0.00 | -0.50 | 0.12 | 0.12 | 0.80 | 0.80 | 1.37 | 1.45 |
| Máximo | 2.55 | 2.55 | 2.55 | 1.90 | 1.80 | 2.20 | 2.20 | 2.20 | 2.20 | 2.20 | 2.50 | 2.50 | 2.90 |
| Desviación estándar | 0.41 | 0.46 | 0.51 | 0.44 | 0.44 | 0.48 | 0.49 | 0.42 | 0.41 | 0.36 | 0.36 | 0.29 | 0.32 |
| Variación porcentual del PIB de 2024 | | | | | | | | | | | | | |
| Media | 1.94 | 1.91 | 1.88 | 1.88 | 1.85 | 1.73 | 1.74 | 1.68 | 1.74 | 1.67 | 1.61 | 1.58 | 1.57 |
| Mediana | 2.00 | 2.00 | 2.00 | 1.95 | 1.95 | 1.90 | 1.90 | 1.85 | 1.85 | 1.80 | 1.70 | 1.60 | 1.50 |
| Primer cuartil | 1.80 | 1.70 | 1.60 | 1.70 | 1.60 | 1.70 | 1.60 | 1.50 | 1.50 | 1.53 | 1.30 | 1.30 | 1.30 |
| Tercer cuartil | 2.25 | 2.13 | 2.00 | 2.00 | 2.00 | 2.00 | 2.00 | 2.00 | 2.02 | 1.90 | 1.90 | 1.95 | 1.85 |
| Mínimo | 0.80 | 0.80 | 0.80 | 0.80 | 0.80 | -0.20 | -0.20 | -0.20 | 0.00 | 0.00 | 0.00 | 0.00 | 0.80 |
| Máximo | 3.34 | 3.34 | 3.34 | 3.34 | 2.50 | 2.50 | 2.50 | 2.50 | 2.50 | 2.50 | 2.50 | 2.50 | 2.40 |
| Desviación estándar | 0.51 | 0.51 | 0.45 | 0.44 | 0.36 | 0.63 | 0.59 | 0.61 | 0.53 | 0.52 | 0.53 | 0.54 | 0.45 |
| Variación porcentual del PIB de 2025 | | | | | | | | | | | | | |
| Media | . | . | . | . | . | . | 2.02 | 1.96 | 1.96 | 2.02 | 2.02 | 2.14 | 2.08 |
| Mediana | . | . | . | . | . | . | 2.00 | 2.00 | 2.00 | 2.00 | 2.00 | 2.00 | 2.00 |
| Primer cuartil | . | . | . | . | . | . | 1.80 | 1.80 | 1.75 | 1.75 | 1.80 | 1.90 | 1.80 |
| Tercer cuartil | . | . | . | . | . | . | 2.20 | 2.10 | 2.10 | 2.20 | 2.20 | 2.30 | 2.30 |
| Mínimo | . | . | . | . | . | . | 1.30 | 0.32 | 1.20 | 1.20 | 1.30 | 1.30 | 1.20 |
| Máximo | . | . | . | . | . | . | 2.70 | 2.70 | 2.70 | 3.00 | 3.00 | 3.10 | 3.00 |
| Desviación estándar | . | . | . | . | . | . | 0.32 | 0.46 | 0.38 | 0.43 | 0.39 | 0.44 | 0.40 |
| Variación porcentual promedio del PIB para los próximos 10 años^{1/} | | | | | | | | | | | | | |
| Media | 2.08 | 2.05 | 2.02 | 2.01 | 1.99 | 2.03 | 2.03 | 2.06 | 2.10 | 2.15 | 2.15 | 2.15 | 2.20 |
| Mediana | 2.10 | 2.00 | 2.00 | 2.00 | 2.00 | 2.00 | 2.00 | 2.00 | 2.00 | 2.05 | 2.00 | 2.00 | 2.11 |
| Primer cuartil | 1.90 | 1.83 | 1.80 | 1.80 | 1.80 | 1.80 | 1.80 | 1.88 | 2.00 | 2.00 | 2.00 | 2.00 | 2.00 |
| Tercer cuartil | 2.20 | 2.20 | 2.20 | 2.11 | 2.10 | 2.12 | 2.18 | 2.20 | 2.21 | 2.39 | 2.32 | 2.40 | 2.40 |
| Mínimo | 1.60 | 1.50 | 1.50 | 1.50 | 1.50 | 1.50 | 1.50 | 1.50 | 1.50 | 1.50 | 1.50 | 1.50 | 1.50 |
| Máximo | 3.02 | 3.02 | 3.02 | 3.02 | 3.02 | 3.02 | 3.02 | 3.02 | 3.02 | 3.02 | 3.02 | 3.02 | 3.02 |
| Desviación estándar | 0.31 | 0.31 | 0.33 | 0.32 | 0.32 | 0.32 | 0.33 | 0.34 | 0.33 | 0.35 | 0.36 | 0.37 | 0.38 |

1/ De junio a diciembre de 2022 corresponden al periodo 2023-2032 y a partir de enero de 2023 comprende el periodo 2024-2033.

Estadísticas básicas de los pronósticos recabados en las encuestas de junio de 2022 a junio de 2023

| | 2022 | | | | 2023 | | | | | | | | |
|--|-------------|-------------|-------------|-------------|-------------|-------------|-------------|-------------|-------------|-------------|-------------|-------------|-------------|
| | jun | jul | ago | sep | oct | nov | dic | ene | feb | mar | abr | may | jun |
| Variación porcentual anual del PIB de 2023- II | | | | | | | | | | | | | |
| Media | 1.80 | 1.49 | 1.06 | 0.98 | 0.72 | 0.92 | 0.97 | 1.05 | 1.20 | 1.49 | 1.96 | 2.25 | 2.50 |
| Mediana | 1.80 | 1.50 | 1.20 | 1.10 | 0.75 | 0.90 | 0.90 | 1.05 | 1.20 | 1.50 | 2.09 | 2.31 | 2.55 |
| Primer cuartil | 1.50 | 1.10 | 0.60 | 0.60 | 0.35 | 0.60 | 0.70 | 0.73 | 0.95 | 1.10 | 1.63 | 2.03 | 2.20 |
| Tercer cuartil | 2.00 | 1.80 | 1.50 | 1.40 | 1.18 | 1.23 | 1.30 | 1.30 | 1.60 | 1.92 | 2.30 | 2.68 | 2.80 |
| Mínimo | 0.50 | 0.10 | -0.60 | -0.11 | -0.77 | -0.47 | -0.27 | -0.44 | -0.44 | -0.20 | -0.20 | 1.12 | 1.50 |
| Máximo | 3.20 | 3.20 | 3.20 | 1.71 | 1.58 | 2.50 | 2.30 | 2.30 | 2.30 | 2.50 | 3.02 | 3.03 | 3.30 |
| Desviación estándar | 0.55 | 0.63 | 0.73 | 0.52 | 0.61 | 0.65 | 0.55 | 0.56 | 0.59 | 0.62 | 0.64 | 0.49 | 0.41 |
| Variación porcentual anual del PIB de 2023- III | | | | | | | | | | | | | |
| Media | 1.65 | 1.43 | 1.31 | 1.21 | 0.92 | 0.51 | 0.41 | 0.42 | 0.46 | 0.95 | 1.10 | 1.30 | 1.59 |
| Mediana | 1.70 | 1.50 | 1.35 | 1.30 | 0.95 | 0.50 | 0.40 | 0.55 | 0.70 | 1.00 | 1.10 | 1.35 | 1.71 |
| Primer cuartil | 1.40 | 1.00 | 1.01 | 0.95 | 0.53 | 0.08 | 0.03 | -0.10 | 0.15 | 0.60 | 0.73 | 1.00 | 1.23 |
| Tercer cuartil | 2.00 | 1.80 | 1.50 | 1.50 | 1.39 | 1.03 | 1.00 | 0.89 | 1.00 | 1.35 | 1.50 | 1.70 | 1.91 |
| Mínimo | 0.65 | 0.03 | -0.40 | 0.00 | -0.37 | -0.91 | -1.97 | -1.17 | -2.70 | -0.57 | 0.30 | 0.00 | 0.00 |
| Máximo | 2.76 | 2.76 | 2.76 | 2.06 | 2.20 | 2.00 | 2.00 | 2.00 | 2.00 | 2.00 | 2.00 | 2.00 | 2.60 |
| Desviación estándar | 0.46 | 0.60 | 0.61 | 0.44 | 0.57 | 0.68 | 0.81 | 0.76 | 0.93 | 0.54 | 0.48 | 0.49 | 0.53 |
| Variación porcentual anual del PIB de 2023- IV | | | | | | | | | | | | | |
| Media | 1.63 | 1.47 | 1.31 | 1.24 | 1.02 | 0.77 | 0.63 | 0.58 | 0.73 | 0.65 | 0.71 | 0.90 | 1.17 |
| Mediana | 1.60 | 1.50 | 1.23 | 1.20 | 0.95 | 0.70 | 0.70 | 0.73 | 0.70 | 0.70 | 0.71 | 1.10 | 1.35 |
| Primer cuartil | 1.20 | 1.20 | 1.00 | 0.95 | 0.70 | 0.38 | 0.35 | 0.41 | 0.35 | 0.35 | 0.33 | 0.33 | 0.65 |
| Tercer cuartil | 2.10 | 1.87 | 1.50 | 1.45 | 1.38 | 1.29 | 1.10 | 1.23 | 1.15 | 1.15 | 1.20 | 1.50 | 1.70 |
| Mínimo | -0.40 | -0.40 | 0.30 | 0.30 | 0.25 | -0.60 | -1.66 | -2.38 | -2.00 | -2.00 | -0.90 | -1.15 | -0.30 |
| Máximo | 3.27 | 3.27 | 3.27 | 2.40 | 2.50 | 1.90 | 1.76 | 1.76 | 5.20 | 1.68 | 1.93 | 2.00 | 2.20 |
| Desviación estándar | 0.77 | 0.74 | 0.63 | 0.47 | 0.48 | 0.63 | 0.72 | 0.91 | 1.18 | 0.75 | 0.71 | 0.80 | 0.71 |
| Variación porcentual anual del PIB de 2024- I | | | | | | | | | | | | | |
| Media | . | . | . | . | . | . | 1.25 | 1.25 | 1.14 | 1.02 | 0.86 | 0.60 | 0.78 |
| Mediana | . | . | . | . | . | . | 1.50 | 1.40 | 1.30 | 1.22 | 0.95 | 0.80 | 1.01 |
| Primer cuartil | . | . | . | . | . | . | 0.66 | 0.75 | 0.95 | 0.58 | 0.55 | -0.15 | 0.23 |
| Tercer cuartil | . | . | . | . | . | . | 1.74 | 1.95 | 1.70 | 1.72 | 1.60 | 1.30 | 1.38 |
| Mínimo | . | . | . | . | . | . | -0.80 | -1.90 | -1.70 | -1.70 | -1.21 | -1.50 | -1.50 |
| Máximo | . | . | . | . | . | . | 2.50 | 3.20 | 2.30 | 2.30 | 2.50 | 2.50 | 2.50 |
| Desviación estándar | . | . | . | . | . | . | 0.87 | 1.05 | 0.93 | 0.96 | 1.00 | 1.13 | 0.96 |
| Variación porcentual anual del PIB de 2024- II | | | | | | | | | | | | | |
| Media | . | . | . | . | . | . | 1.77 | 1.74 | 1.71 | 1.58 | 1.42 | 1.39 | 1.29 |
| Mediana | . | . | . | . | . | . | 1.85 | 1.80 | 1.75 | 1.60 | 1.50 | 1.50 | 1.45 |
| Primer cuartil | . | . | . | . | . | . | 1.30 | 1.40 | 1.49 | 1.30 | 1.15 | 1.00 | 0.90 |
| Tercer cuartil | . | . | . | . | . | . | 2.25 | 2.00 | 2.05 | 2.02 | 2.14 | 2.02 | 1.88 |
| Mínimo | . | . | . | . | . | . | -0.50 | -0.50 | -0.50 | -0.50 | -0.78 | -0.50 | -0.40 |
| Máximo | . | . | . | . | . | . | 2.80 | 2.80 | 2.80 | 2.80 | 2.80 | 2.80 | 2.60 |
| Desviación estándar | . | . | . | . | . | . | 0.73 | 0.67 | 0.77 | 0.76 | 0.85 | 0.87 | 0.80 |
| Variación porcentual anual del PIB de 2024- III | | | | | | | | | | | | | |
| Media | . | . | . | . | . | . | 1.96 | 2.01 | 1.98 | 1.86 | 1.86 | 1.84 | 1.80 |
| Mediana | . | . | . | . | . | . | 2.00 | 2.00 | 2.05 | 1.95 | 2.00 | 1.98 | 1.94 |
| Primer cuartil | . | . | . | . | . | . | 1.68 | 1.80 | 1.78 | 1.50 | 1.50 | 1.50 | 1.40 |
| Tercer cuartil | . | . | . | . | . | . | 2.20 | 2.25 | 2.30 | 2.23 | 2.25 | 2.20 | 2.10 |
| Mínimo | . | . | . | . | . | . | 0.00 | 0.00 | 0.48 | 0.48 | 0.27 | -0.29 | 0.39 |
| Máximo | . | . | . | . | . | . | 3.00 | 3.00 | 3.00 | 3.00 | 3.00 | 3.00 | 3.00 |
| Desviación estándar | . | . | . | . | . | . | 0.60 | 0.57 | 0.57 | 0.57 | 0.63 | 0.70 | 0.60 |
| Variación porcentual anual del PIB de 2024- IV | | | | | | | | | | | | | |
| Media | . | . | . | . | . | . | 2.05 | 2.06 | 2.09 | 2.17 | 2.17 | 2.33 | 2.23 |
| Mediana | . | . | . | . | . | . | 2.00 | 2.00 | 2.00 | 2.00 | 2.00 | 2.00 | 2.00 |
| Primer cuartil | . | . | . | . | . | . | 1.70 | 1.85 | 1.78 | 1.78 | 1.80 | 1.80 | 1.70 |
| Tercer cuartil | . | . | . | . | . | . | 2.59 | 2.30 | 2.27 | 2.46 | 2.45 | 2.79 | 2.80 |
| Mínimo | . | . | . | . | . | . | 0.20 | 0.60 | 0.50 | 0.90 | 1.30 | 1.50 | 0.95 |
| Máximo | . | . | . | . | . | . | 3.50 | 3.70 | 3.80 | 3.90 | 4.10 | 4.60 | 4.60 |
| Desviación estándar | . | . | . | . | . | . | 0.80 | 0.64 | 0.71 | 0.71 | 0.65 | 0.80 | 0.85 |

Estadísticas básicas de los pronósticos recabados en las encuestas de junio de 2022 a junio de 2023

| | 2022 | | | | | | 2023 | | | | | | |
|---|-------------|-------------|-------------|-------------|-------------|-------------|-------------|-------------|-------------|-------------|-------------|--------------|-------------|
| | jun | jul | ago | sep | oct | nov | dic | ene | feb | mar | abr | may | jun |
| Variación porcentual trimestral con ajuste estacional del PIB de 2023- II | | | | | | | | | | | | | |
| Media | 0.46 | 0.47 | 0.36 | 0.34 | 0.15 | 0.17 | 0.10 | 0.12 | 0.02 | 0.02 | 0.10 | 0.10 | 0.24 |
| Mediana | 0.45 | 0.45 | 0.40 | 0.35 | 0.10 | 0.03 | 0.00 | 0.03 | 0.06 | 0.08 | 0.10 | 0.10 | 0.28 |
| Primer cuartil | 0.40 | 0.28 | 0.30 | 0.20 | 0.00 | -0.08 | -0.20 | -0.19 | -0.04 | -0.05 | 0.00 | -0.01 | 0.10 |
| Tercer cuartil | 0.60 | 0.59 | 0.50 | 0.50 | 0.36 | 0.23 | 0.20 | 0.14 | 0.15 | 0.12 | 0.20 | 0.30 | 0.39 |
| Mínimo | 0.10 | 0.10 | -0.24 | -0.24 | -0.24 | -0.90 | -0.94 | -0.65 | -0.70 | -1.00 | -0.35 | -0.39 | -0.38 |
| Máximo | 1.00 | 1.00 | 0.70 | 1.20 | 0.60 | 2.91 | 3.13 | 3.13 | 0.50 | 0.50 | 0.50 | 0.55 | 0.79 |
| Desviación estándar | 0.21 | 0.25 | 0.24 | 0.35 | 0.24 | 0.73 | 0.80 | 0.75 | 0.24 | 0.29 | 0.21 | 0.24 | 0.31 |
| Variación porcentual trimestral con ajuste estacional del PIB de 2023- III | | | | | | | | | | | | | |
| Media | 0.39 | 0.33 | 0.35 | 0.32 | 0.40 | 0.35 | 0.09 | 0.19 | 0.13 | 0.22 | -0.09 | -0.13 | -0.05 |
| Mediana | 0.48 | 0.40 | 0.40 | 0.40 | 0.32 | 0.30 | 0.12 | 0.20 | 0.14 | 0.10 | 0.00 | -0.07 | 0.10 |
| Primer cuartil | 0.36 | 0.20 | 0.30 | 0.18 | 0.10 | 0.06 | -0.19 | 0.00 | -0.10 | 0.02 | -0.23 | -0.34 | -0.17 |
| Tercer cuartil | 0.50 | 0.50 | 0.45 | 0.41 | 0.40 | 0.58 | 0.30 | 0.35 | 0.29 | 0.24 | 0.10 | 0.10 | 0.11 |
| Mínimo | -0.30 | -0.20 | -0.30 | -0.30 | -0.28 | -0.40 | -1.10 | -0.80 | -0.82 | -0.82 | -1.00 | -1.30 | -1.30 |
| Máximo | 0.70 | 0.70 | 0.80 | 0.80 | 2.20 | 1.40 | 1.40 | 1.40 | 1.40 | 1.40 | 0.60 | 0.60 | 0.60 |
| Desviación estándar | 0.22 | 0.25 | 0.24 | 0.29 | 0.61 | 0.50 | 0.55 | 0.49 | 0.52 | 0.52 | 0.37 | 0.42 | 0.43 |
| Variación porcentual trimestral con ajuste estacional del PIB de 2023- IV | | | | | | | | | | | | | |
| Media | 0.38 | 0.36 | 0.32 | 0.39 | 0.31 | 0.22 | 0.21 | 0.37 | 0.26 | 0.06 | -0.14 | -0.14 | -0.09 |
| Mediana | 0.40 | 0.40 | 0.35 | 0.40 | 0.35 | 0.20 | 0.22 | 0.30 | 0.23 | 0.08 | 0.00 | 0.06 | 0.09 |
| Primer cuartil | 0.25 | 0.09 | 0.25 | 0.30 | 0.10 | 0.00 | 0.00 | 0.00 | -0.08 | -0.12 | -0.42 | -0.38 | -0.25 |
| Tercer cuartil | 0.50 | 0.50 | 0.50 | 0.50 | 0.50 | 0.49 | 0.43 | 0.65 | 0.48 | 0.40 | 0.15 | 0.13 | 0.10 |
| Mínimo | -0.13 | -0.13 | -0.43 | -0.10 | -0.60 | -0.51 | -0.50 | -0.50 | -0.42 | -0.90 | -1.40 | -1.70 | -1.14 |
| Máximo | 0.87 | 1.20 | 0.80 | 0.80 | 0.80 | 1.60 | 0.72 | 1.30 | 1.20 | 0.69 | 1.24 | 1.28 | 1.32 |
| Desviación estándar | 0.26 | 0.32 | 0.29 | 0.24 | 0.31 | 0.49 | 0.29 | 0.49 | 0.41 | 0.46 | 0.65 | 0.63 | 0.55 |
| Variación porcentual trimestral con ajuste estacional del PIB de 2024- I | | | | | | | | | | | | | |
| Media | . | . | . | . | . | . | 0.34 | 0.22 | 0.44 | 0.48 | 0.61 | 0.60 | 0.47 |
| Mediana | . | . | . | . | . | . | 0.50 | 0.47 | 0.50 | 0.50 | 0.51 | 0.50 | 0.44 |
| Primer cuartil | . | . | . | . | . | . | 0.33 | 0.30 | 0.30 | 0.31 | 0.34 | 0.35 | 0.22 |
| Tercer cuartil | . | . | . | . | . | . | 0.70 | 0.70 | 0.70 | 0.70 | 0.85 | 0.80 | 0.60 |
| Mínimo | . | . | . | . | . | . | -3.19 | -3.19 | -0.86 | -0.69 | -0.03 | -0.03 | 0.00 |
| Máximo | . | . | . | . | . | . | 0.84 | 0.90 | 1.06 | 1.20 | 1.80 | 1.60 | 1.31 |
| Desviación estándar | . | . | . | . | . | . | 0.93 | 0.95 | 0.43 | 0.41 | 0.46 | 0.45 | 0.31 |
| Variación porcentual trimestral con ajuste estacional del PIB de 2024- II | | | | | | | | | | | | | |
| Media | . | . | . | . | . | . | 0.71 | 0.63 | 0.64 | 0.66 | 0.75 | 0.77 | 0.65 |
| Mediana | . | . | . | . | . | . | 0.70 | 0.60 | 0.51 | 0.63 | 0.64 | 0.65 | 0.51 |
| Primer cuartil | . | . | . | . | . | . | 0.45 | 0.33 | 0.32 | 0.36 | 0.41 | 0.45 | 0.40 |
| Tercer cuartil | . | . | . | . | . | . | 0.80 | 0.77 | 0.80 | 0.80 | 0.78 | 0.80 | 0.79 |
| Mínimo | . | . | . | . | . | . | 0.20 | -0.10 | -0.20 | -0.50 | 0.27 | -0.10 | -0.20 |
| Máximo | . | . | . | . | . | . | 2.38 | 2.38 | 2.36 | 2.30 | 2.21 | 2.19 | 2.86 |
| Desviación estándar | . | . | . | . | . | . | 0.50 | 0.53 | 0.54 | 0.56 | 0.53 | 0.59 | 0.68 |
| Variación porcentual trimestral con ajuste estacional del PIB de 2024- III | | | | | | | | | | | | | |
| Media | . | . | . | . | . | . | 0.57 | 0.59 | 0.55 | 0.66 | 0.52 | 0.63 | 0.64 |
| Mediana | . | . | . | . | . | . | 0.60 | 0.60 | 0.50 | 0.56 | 0.60 | 0.70 | 0.60 |
| Primer cuartil | . | . | . | . | . | . | 0.50 | 0.50 | 0.40 | 0.45 | 0.46 | 0.45 | 0.42 |
| Tercer cuartil | . | . | . | . | . | . | 0.70 | 0.70 | 0.80 | 0.80 | 0.70 | 0.90 | 0.90 |
| Mínimo | . | . | . | . | . | . | -0.47 | -0.47 | -0.88 | -0.47 | -0.76 | -0.76 | -0.76 |
| Máximo | . | . | . | . | . | . | 1.30 | 1.77 | 1.71 | 1.80 | 0.93 | 1.40 | 1.73 |
| Desviación estándar | . | . | . | . | . | . | 0.36 | 0.42 | 0.50 | 0.49 | 0.37 | 0.46 | 0.54 |
| Variación porcentual trimestral con ajuste estacional del PIB de 2024- IV | | | | | | | | | | | | | |
| Media | . | . | . | . | . | . | 0.73 | 0.75 | 0.60 | 0.54 | 0.53 | 0.59 | 0.68 |
| Mediana | . | . | . | . | . | . | 0.50 | 0.60 | 0.52 | 0.50 | 0.55 | 0.57 | 0.65 |
| Primer cuartil | . | . | . | . | . | . | 0.40 | 0.38 | 0.40 | 0.29 | 0.33 | 0.37 | 0.53 |
| Tercer cuartil | . | . | . | . | . | . | 0.70 | 0.75 | 0.74 | 0.70 | 0.72 | 0.90 | 0.82 |
| Mínimo | . | . | . | . | . | . | 0.00 | 0.00 | 0.00 | 0.00 | -0.40 | -0.20 | 0.19 |
| Máximo | . | . | . | . | . | . | 3.40 | 3.40 | 1.62 | 1.48 | 1.20 | 1.21 | 1.25 |
| Desviación estándar | . | . | . | . | . | . | 0.75 | 0.76 | 0.40 | 0.39 | 0.39 | 0.36 | 0.27 |

Estadísticas básicas de los pronósticos recabados en las encuestas de junio de 2022 a junio de 2023

| | 2022 | | | | 2023 | | | | | | | | |
|---|--------------|--------------|--------------|--------------|--------------|--------------|--------------|--------------|--------------|--------------|--------------|--------------|--------------|
| | jun | jul | ago | sep | oct | nov | dic | ene | feb | mar | abr | may | jun |
| Probabilidad de que se observe una reducción en el nivel del PIB real ajustado por estacionalidad respecto al trimestre previo | | | | | | | | | | | | | |
| Por ciento | | | | | | | | | | | | | |
| 2023-II respecto a 2023-I | | | | | | | | | | | | | |
| Media | 25.42 | 22.65 | 30.26 | 32.50 | 41.05 | 41.76 | 44.06 | 45.29 | 35.33 | 30.94 | 28.24 | 29.12 | 22.94 |
| Mediana | 25.00 | 20.00 | 30.00 | 30.00 | 40.00 | 40.00 | 50.00 | 50.00 | 40.00 | 32.50 | 25.00 | 30.00 | 20.00 |
| Primer cuartil | 17.50 | 10.00 | 20.00 | 22.50 | 30.00 | 30.00 | 30.00 | 30.00 | 20.00 | 15.00 | 10.00 | 20.00 | 10.00 |
| Tercer cuartil | 32.50 | 30.00 | 32.50 | 35.00 | 50.00 | 55.00 | 60.00 | 55.00 | 42.50 | 40.00 | 40.00 | 40.00 | 31.25 |
| Mínimo | 5.00 | 5.00 | 5.00 | 5.00 | 5.00 | 5.00 | 5.00 | 5.00 | 5.00 | 5.00 | 0.00 | 5.00 | 0.00 |
| Máximo | 50.00 | 60.00 | 80.00 | 80.00 | 80.00 | 70.00 | 70.00 | 80.00 | 70.00 | 60.00 | 60.00 | 60.00 | 65.00 |
| Desviación estándar | 13.97 | 14.27 | 17.28 | 17.34 | 19.83 | 18.79 | 21.62 | 20.95 | 18.85 | 18.46 | 19.76 | 17.70 | 19.60 |
| 2023-III respecto a 2023-II | | | | | | | | | | | | | |
| Media | . | . | 28.42 | 30.56 | 31.05 | 31.76 | 35.31 | 32.94 | 33.33 | 28.13 | 33.53 | 37.65 | 26.56 |
| Mediana | . | . | 30.00 | 30.00 | 30.00 | 30.00 | 35.00 | 30.00 | 30.00 | 25.00 | 40.00 | 30.00 | 25.00 |
| Primer cuartil | . | . | 20.00 | 22.50 | 20.00 | 20.00 | 20.00 | 20.00 | 20.00 | 20.00 | 20.00 | 20.00 | 18.75 |
| Tercer cuartil | . | . | 35.00 | 35.00 | 40.00 | 50.00 | 51.25 | 50.00 | 47.50 | 32.50 | 40.00 | 50.00 | 36.25 |
| Mínimo | . | . | 5.00 | 5.00 | 0.00 | 0.00 | 5.00 | 5.00 | 5.00 | 5.00 | 5.00 | 5.00 | 5.00 |
| Máximo | . | . | 60.00 | 65.00 | 70.00 | 70.00 | 70.00 | 70.00 | 70.00 | 55.00 | 70.00 | 70.00 | 50.00 |
| Desviación estándar | . | . | 14.53 | 15.23 | 19.97 | 20.54 | 21.01 | 17.95 | 18.96 | 13.89 | 18.77 | 19.61 | 13.75 |
| 2023-IV respecto a 2023-III | | | | | | | | | | | | | |
| Media | . | . | . | . | . | 32.65 | 30.63 | 27.35 | 27.33 | 30.00 | 32.65 | 37.06 | 31.56 |
| Mediana | . | . | . | . | . | 35.00 | 30.00 | 25.00 | 20.00 | 27.50 | 30.00 | 40.00 | 25.00 |
| Primer cuartil | . | . | . | . | . | 15.00 | 20.00 | 15.00 | 17.50 | 18.75 | 20.00 | 20.00 | 20.00 |
| Tercer cuartil | . | . | . | . | . | 50.00 | 40.00 | 30.00 | 35.00 | 42.50 | 40.00 | 50.00 | 50.00 |
| Mínimo | . | . | . | . | . | 0.00 | 5.00 | 5.00 | 5.00 | 5.00 | 5.00 | 5.00 | 5.00 |
| Máximo | . | . | . | . | . | 70.00 | 70.00 | 70.00 | 60.00 | 70.00 | 70.00 | 70.00 | 60.00 |
| Desviación estándar | . | . | . | . | . | 20.01 | 16.92 | 17.51 | 18.11 | 17.89 | 19.54 | 19.13 | 18.14 |
| 2024-I respecto a 2023-IV | | | | | | | | | | | | | |
| Media | . | . | . | . | . | . | . | . | 24.64 | 28.00 | 25.31 | 23.82 | 25.31 |
| Mediana | . | . | . | . | . | . | . | . | 20.00 | 25.00 | 30.00 | 25.00 | 22.50 |
| Primer cuartil | . | . | . | . | . | . | . | . | 15.00 | 20.00 | 13.75 | 10.00 | 18.75 |
| Tercer cuartil | . | . | . | . | . | . | . | . | 23.75 | 30.00 | 31.25 | 35.00 | 31.25 |
| Mínimo | . | . | . | . | . | . | . | . | 5.00 | 5.00 | 5.00 | 5.00 | 5.00 |
| Máximo | . | . | . | . | . | . | . | . | 80.00 | 80.00 | 50.00 | 40.00 | 50.00 |
| Desviación estándar | . | . | . | . | . | . | . | . | 19.06 | 18.21 | 12.58 | 12.93 | 11.32 |
| 2024-II respecto a 2024-I | | | | | | | | | | | | | |
| Media | . | . | . | . | . | . | . | . | . | . | . | 21.88 | 25.33 |
| Mediana | . | . | . | . | . | . | . | . | . | . | . | 20.00 | 20.00 |
| Primer cuartil | . | . | . | . | . | . | . | . | . | . | . | 10.00 | 15.00 |
| Tercer cuartil | . | . | . | . | . | . | . | . | . | . | . | 31.25 | 32.50 |
| Mínimo | . | . | . | . | . | . | . | . | . | . | . | 5.00 | 5.00 |
| Máximo | . | . | . | . | . | . | . | . | . | . | . | 40.00 | 70.00 |
| Desviación estándar | . | . | . | . | . | . | . | . | . | . | . | 12.76 | 16.53 |

Estadísticas básicas de los pronósticos recabados en las encuestas de mayo de 2023 y junio de 2023

Probabilidad media de que la tasa de crecimiento anual del PIB se encuentre en el intervalo indicado

Por ciento

| | Probabilidad para año 2023 | | Probabilidad para año 2024 | |
|-------------|----------------------------|-------------------|----------------------------|-------------------|
| | Encuesta de mayo | Encuesta de junio | Encuesta de mayo | Encuesta de junio |
| Mayor a 8 | 0.00 | 0.00 | 0.00 | 0.00 |
| 7.5 a 7.9 | 0.00 | 0.00 | 0.00 | 0.00 |
| 7.0 a 7.4 | 0.00 | 0.00 | 0.00 | 0.00 |
| 6.5 a 6.9 | 0.00 | 0.00 | 0.00 | 0.00 |
| 6.0 a 6.4 | 0.00 | 0.00 | 0.00 | 0.00 |
| 5.5 a 5.9 | 0.00 | 0.00 | 0.00 | 0.00 |
| 5.0 a 5.4 | 0.00 | 0.00 | 0.00 | 0.00 |
| 4.5 a 4.9 | 0.00 | 0.00 | 0.00 | 0.00 |
| 4.0 a 4.4 | 0.00 | 0.00 | 0.00 | 0.00 |
| 3.5 a 3.9 | 0.40 | 0.38 | 0.20 | 0.31 |
| 3.0 a 3.4 | 3.52 | 5.96 | 1.60 | 1.15 |
| 2.5 a 2.9 | 17.00 | 25.19 | 7.36 | 4.92 |
| 2.0 a 2.4 | 37.76 | 40.96 | 23.92 | 20.00 |
| 1.5 a 1.9 | 35.84 | 23.85 | 34.60 | 36.35 |
| 1.0 a 1.4 | 4.28 | 3.65 | 20.72 | 23.12 |
| 0.5 a 0.9 | 1.20 | 0.00 | 6.20 | 10.31 |
| 0.0 a 0.4 | 0.00 | 0.00 | 4.20 | 2.69 |
| -0.1 a -0.4 | 0.00 | 0.00 | 0.00 | 0.00 |
| -0.5 a -0.9 | 0.00 | 0.00 | 0.00 | 0.00 |
| -1.0 a -1.4 | 0.00 | 0.00 | 1.20 | 1.15 |
| -1.5 a -1.9 | 0.00 | 0.00 | 0.00 | 0.00 |
| -2.0 a -2.4 | 0.00 | 0.00 | 0.00 | 0.00 |
| -2.5 a -2.9 | 0.00 | 0.00 | 0.00 | 0.00 |
| -3.0 a -3.4 | 0.00 | 0.00 | 0.00 | 0.00 |
| -3.5 a -3.9 | 0.00 | 0.00 | 0.00 | 0.00 |
| -4.0 a -4.4 | 0.00 | 0.00 | 0.00 | 0.00 |
| -4.5 a -4.9 | 0.00 | 0.00 | 0.00 | 0.00 |
| -5.0 a -5.4 | 0.00 | 0.00 | 0.00 | 0.00 |
| -5.5 a -5.9 | 0.00 | 0.00 | 0.00 | 0.00 |
| Menor a -6 | 0.00 | 0.00 | 0.00 | 0.00 |
| Suma | 100 | 100 | 100 | 100 |

Estadísticas básicas de los pronósticos recabados en las encuestas de junio de 2022 a junio de 2023

| | 2022 | | | | 2023 | | | | | | | | |
|---|-------------|-------------|-------------|--------------|--------------|--------------|--------------|--------------|--------------|--------------|--------------|--------------|--------------|
| | jun | jul | ago | sep | oct | nov | dic | ene | feb | mar | abr | may | jun |
| Cifras en por ciento | | | | | | | | | | | | | |
| Tasa de fondeo interbancario al cierre de 2023-III | | | | | | | | | | | | | |
| Media | 9.22 | 9.40 | 9.49 | 10.15 | 10.55 | 10.65 | 10.68 | 10.80 | 11.39 | 11.42 | 11.37 | 11.23 | 11.23 |
| Mediana | 9.25 | 9.50 | 9.50 | 10.25 | 10.63 | 10.63 | 10.75 | 11.00 | 11.50 | 11.50 | 11.50 | 11.25 | 11.25 |
| Primer cuartil | 9.00 | 9.25 | 9.25 | 9.50 | 10.25 | 10.25 | 10.50 | 10.50 | 11.25 | 11.25 | 11.25 | 11.25 | 11.25 |
| Tercer cuartil | 9.63 | 9.56 | 9.75 | 10.75 | 11.00 | 11.00 | 11.00 | 11.00 | 11.50 | 11.50 | 11.50 | 11.25 | 11.25 |
| Mínimo | 7.50 | 8.50 | 8.50 | 9.00 | 9.50 | 9.50 | 8.50 | 10.00 | 10.25 | 10.75 | 10.75 | 10.50 | 11.00 |
| Máximo | 10.00 | 10.25 | 11.00 | 11.00 | 11.75 | 11.50 | 11.50 | 11.50 | 12.00 | 11.75 | 11.50 | 11.50 | 11.50 |
| Desviación estándar | 0.56 | 0.42 | 0.53 | 0.65 | 0.54 | 0.52 | 0.60 | 0.34 | 0.38 | 0.21 | 0.19 | 0.17 | 0.09 |
| Tasa de fondeo interbancario al cierre de 2023-IV | | | | | | | | | | | | | |
| Media | 9.02 | 9.13 | 9.17 | 9.70 | 10.07 | 10.17 | 10.20 | 10.35 | 11.16 | 11.21 | 11.14 | 10.97 | 10.91 |
| Mediana | 9.00 | 9.00 | 9.00 | 9.75 | 10.25 | 10.25 | 10.25 | 10.50 | 11.50 | 11.50 | 11.25 | 11.00 | 11.00 |
| Primer cuartil | 8.50 | 9.00 | 8.75 | 9.06 | 9.50 | 9.63 | 9.75 | 10.00 | 10.75 | 11.00 | 11.00 | 10.75 | 10.75 |
| Tercer cuartil | 9.50 | 9.50 | 9.50 | 10.44 | 10.56 | 10.75 | 10.75 | 10.75 | 11.50 | 11.50 | 11.50 | 11.25 | 11.25 |
| Mínimo | 7.50 | 7.50 | 7.50 | 8.25 | 8.50 | 8.50 | 8.00 | 8.50 | 9.75 | 10.00 | 10.00 | 10.00 | 10.00 |
| Máximo | 10.00 | 10.50 | 11.25 | 11.25 | 11.00 | 11.75 | 11.75 | 11.50 | 12.00 | 12.00 | 11.50 | 11.50 | 11.50 |
| Desviación estándar | 0.66 | 0.59 | 0.73 | 0.86 | 0.74 | 0.85 | 0.87 | 0.64 | 0.55 | 0.45 | 0.40 | 0.38 | 0.37 |
| Tasa de fondeo interbancario al cierre de 2024-I | | | | | | | | | | | | | |
| Media | 8.63 | 8.72 | 8.77 | 9.05 | 9.49 | 9.62 | 9.66 | 9.78 | 10.50 | 10.55 | 10.50 | 10.35 | 10.28 |
| Mediana | 8.63 | 8.75 | 8.75 | 9.00 | 9.50 | 9.63 | 9.75 | 9.75 | 10.50 | 10.50 | 10.50 | 10.50 | 10.25 |
| Primer cuartil | 8.25 | 8.50 | 8.25 | 8.75 | 9.00 | 9.00 | 9.25 | 9.44 | 10.06 | 10.25 | 10.25 | 10.00 | 10.00 |
| Tercer cuartil | 9.00 | 9.00 | 9.25 | 9.50 | 10.00 | 10.00 | 10.25 | 10.06 | 11.00 | 11.00 | 10.75 | 10.75 | 10.63 |
| Mínimo | 7.50 | 7.00 | 7.50 | 7.00 | 7.50 | 7.50 | 7.50 | 8.50 | 9.00 | 9.00 | 9.00 | 9.00 | 9.00 |
| Máximo | 10.25 | 10.75 | 11.50 | 11.50 | 10.50 | 11.50 | 11.75 | 11.25 | 11.75 | 12.00 | 11.50 | 11.50 | 11.25 |
| Desviación estándar | 0.69 | 0.75 | 0.90 | 1.03 | 0.72 | 0.92 | 0.91 | 0.59 | 0.66 | 0.63 | 0.54 | 0.57 | 0.52 |
| Tasa de fondeo interbancario al cierre de 2024-II | | | | | | | | | | | | | |
| Media | 8.34 | 8.41 | 8.44 | 8.76 | 9.04 | 9.10 | 9.16 | 9.18 | 9.88 | 9.84 | 9.80 | 9.73 | 9.65 |
| Mediana | 8.50 | 8.50 | 8.50 | 8.75 | 9.00 | 9.00 | 9.00 | 9.00 | 9.75 | 9.75 | 9.88 | 10.00 | 9.75 |
| Primer cuartil | 8.00 | 8.00 | 7.75 | 8.50 | 8.69 | 8.50 | 8.75 | 8.75 | 9.50 | 9.50 | 9.50 | 9.25 | 9.25 |
| Tercer cuartil | 8.69 | 9.00 | 9.00 | 9.00 | 9.56 | 9.50 | 9.75 | 9.50 | 10.50 | 10.31 | 10.25 | 10.25 | 10.13 |
| Mínimo | 7.00 | 5.50 | 6.50 | 6.50 | 6.50 | 6.50 | 6.50 | 7.50 | 8.25 | 8.00 | 8.00 | 8.00 | 8.00 |
| Máximo | 10.50 | 11.00 | 11.75 | 11.75 | 10.50 | 11.50 | 11.75 | 11.25 | 11.25 | 12.00 | 10.75 | 11.00 | 11.00 |
| Desviación estándar | 0.78 | 0.99 | 1.06 | 1.06 | 0.94 | 1.08 | 1.07 | 0.72 | 0.70 | 0.77 | 0.66 | 0.69 | 0.65 |
| Tasa de fondeo interbancario al cierre de 2024-III | | | | | | | | | | | | | |
| Media | . | 8.20 | 8.14 | 8.43 | 8.66 | 8.72 | 8.71 | 8.67 | 9.28 | 9.16 | 9.08 | 9.05 | 9.05 |
| Mediana | . | 8.25 | 8.25 | 8.50 | 8.88 | 8.50 | 8.50 | 8.50 | 9.25 | 9.00 | 9.00 | 9.00 | 9.25 |
| Primer cuartil | . | 7.75 | 7.50 | 8.00 | 8.19 | 8.00 | 8.25 | 8.19 | 8.81 | 8.75 | 9.00 | 8.75 | 8.50 |
| Tercer cuartil | . | 8.75 | 8.75 | 8.75 | 9.31 | 9.25 | 9.28 | 9.06 | 10.00 | 9.81 | 9.56 | 9.63 | 9.50 |
| Mínimo | . | 5.50 | 5.50 | 5.50 | 6.00 | 6.00 | 5.50 | 7.00 | 7.25 | 7.00 | 7.00 | 7.00 | 7.00 |
| Máximo | . | 11.00 | 11.75 | 11.75 | 10.25 | 11.50 | 11.50 | 11.00 | 10.75 | 12.00 | 10.50 | 10.00 | 11.00 |
| Desviación estándar | . | 1.04 | 1.22 | 1.17 | 1.04 | 1.18 | 1.19 | 0.80 | 0.81 | 0.97 | 0.80 | 0.76 | 0.80 |
| Tasa de fondeo interbancario al cierre de 2024-IV | | | | | | | | | | | | | |
| Media | . | . | . | . | 8.32 | 8.24 | 8.23 | 8.15 | 8.78 | 8.59 | 8.49 | 8.45 | 8.43 |
| Mediana | . | . | . | . | 8.50 | 8.25 | 8.25 | 8.25 | 8.63 | 8.50 | 8.50 | 8.50 | 8.50 |
| Primer cuartil | . | . | . | . | 7.50 | 7.50 | 7.63 | 7.50 | 8.50 | 8.25 | 8.25 | 8.25 | 8.19 |
| Tercer cuartil | . | . | . | . | 9.00 | 8.75 | 9.00 | 8.50 | 9.44 | 9.00 | 9.00 | 9.00 | 8.75 |
| Mínimo | . | . | . | . | 5.75 | 5.00 | 5.00 | 5.00 | 6.50 | 6.25 | 6.00 | 6.25 | 6.25 |
| Máximo | . | . | . | . | 9.75 | 11.50 | 11.50 | 10.75 | 10.25 | 11.50 | 10.25 | 10.00 | 10.75 |
| Desviación estándar | . | . | . | . | 1.11 | 1.37 | 1.38 | 1.01 | 0.77 | 1.01 | 0.85 | 0.84 | 0.85 |
| Tasa de fondeo interbancario al cierre de 2025-I | | | | | | | | | | | | | |
| Media | . | . | . | . | . | . | . | . | . | . | 8.14 | 8.08 | 8.08 |
| Mediana | . | . | . | . | . | . | . | . | . | . | 8.25 | 8.00 | 8.13 |
| Primer cuartil | . | . | . | . | . | . | . | . | . | . | 8.00 | 8.00 | 7.81 |
| Tercer cuartil | . | . | . | . | . | . | . | . | . | . | 8.50 | 8.50 | 8.50 |
| Mínimo | . | . | . | . | . | . | . | . | . | . | 4.50 | 4.75 | 4.75 |
| Máximo | . | . | . | . | . | . | . | . | . | . | 10.25 | 10.00 | 10.25 |
| Desviación estándar | . | . | . | . | . | . | . | . | . | . | 1.00 | 0.98 | 1.00 |
| Tasa de fondeo interbancario al cierre de 2025-II | | | | | | | | | | | | | |
| Media | . | . | . | . | . | . | . | . | . | . | 7.78 | 7.57 | 7.67 |
| Mediana | . | . | . | . | . | . | . | . | . | . | 7.88 | 7.63 | 7.63 |
| Primer cuartil | . | . | . | . | . | . | . | . | . | . | 7.50 | 7.25 | 7.25 |
| Tercer cuartil | . | . | . | . | . | . | . | . | . | . | 8.25 | 8.06 | 8.19 |
| Mínimo | . | . | . | . | . | . | . | . | . | . | 4.25 | 4.50 | 4.50 |
| Máximo | . | . | . | . | . | . | . | . | . | . | 10.00 | 9.25 | 10.00 |
| Desviación estándar | . | . | . | . | . | . | . | . | . | . | 1.04 | 0.95 | 1.01 |

Estadísticas básicas de los pronósticos recabados en la encuesta de junio de 2023

| | 2023 | | 2024 | | | | 2025 | |
|---|----------|---------|--------|---------|----------|---------|--------|---------|
| | III Trim | IV Trim | I Trim | II Trim | III Trim | IV Trim | I Trim | II Trim |
| Porcentaje de analistas que consideran que la tasa de fondeo se encontrará por encima, en el mismo nivel o por debajo de la tasa objetivo actual en cada trimestre | | | | | | | | |
| Distribución porcentual de respuestas | | | | | | | | |
| Por encima de la tasa objetivo actual | 3 | 3 | 0 | 0 | 0 | 0 | 0 | 0 |
| Igual a la tasa objetivo actual | 87 | 28 | 3 | 0 | 0 | 0 | 0 | 0 |
| Por debajo de la tasa objetivo actual | 10 | 69 | 97 | 100 | 100 | 100 | 100 | 100 |
| Total | 100 | 100 | 100 | 100 | 100 | 100 | 100 | 100 |

Nota: Los totales respectivos pueden no sumar 100 debido al redondeo de cifras.

Estadísticas básicas de los pronósticos recabados en las encuestas de junio de 2022 a junio de 2023

| | 2022 | | | | | | 2023 | | | | | | |
|---|-------------|-------------|-------------|-------------|-------------|-------------|-------------|--------------|--------------|--------------|--------------|--------------|--------------|
| | jun | jul | ago | sep | oct | nov | dic | ene | feb | mar | abr | may | jun |
| Cifras en por ciento | | | | | | | | | | | | | |
| Tasa de interés del Cete a 28 días al cierre de 2023 | | | | | | | | | | | | | |
| Media | 8.99 | 9.01 | 9.11 | 9.61 | 9.91 | 9.93 | 9.99 | 10.23 | 11.12 | 11.32 | 11.21 | 11.13 | 11.10 |
| Mediana | 9.03 | 9.00 | 9.10 | 9.50 | 9.99 | 9.89 | 9.98 | 10.26 | 11.36 | 11.35 | 11.30 | 11.19 | 11.13 |
| Primer cuartil | 8.71 | 8.69 | 8.65 | 9.01 | 9.40 | 9.29 | 9.49 | 9.74 | 10.73 | 11.03 | 11.05 | 11.00 | 11.00 |
| Tercer cuartil | 9.50 | 9.49 | 9.50 | 10.26 | 10.43 | 10.44 | 10.47 | 10.72 | 11.51 | 11.53 | 11.50 | 11.28 | 11.23 |
| Mínimo | 6.90 | 6.90 | 7.50 | 8.00 | 8.75 | 8.73 | 8.00 | 8.93 | 9.72 | 10.50 | 10.00 | 10.20 | 10.25 |
| Máximo | 10.06 | 10.56 | 11.31 | 11.31 | 11.10 | 11.81 | 11.81 | 11.31 | 12.00 | 12.30 | 11.81 | 11.60 | 11.56 |
| Desviación estándar | 0.78 | 0.73 | 0.77 | 0.81 | 0.69 | 0.81 | 0.84 | 0.67 | 0.59 | 0.39 | 0.43 | 0.29 | 0.26 |
| Tasa de interés del Cete a 28 días al cierre de 2024 | | | | | | | | | | | | | |
| Media | 8.17 | 7.96 | 8.03 | 8.36 | 8.46 | 8.13 | 8.10 | 8.31 | 8.80 | 8.79 | 8.60 | 8.56 | 8.54 |
| Mediana | 8.50 | 8.30 | 8.27 | 8.48 | 8.52 | 8.11 | 7.81 | 8.27 | 8.60 | 8.72 | 8.69 | 8.62 | 8.59 |
| Primer cuartil | 7.60 | 7.50 | 7.50 | 7.83 | 7.70 | 7.50 | 7.50 | 7.64 | 8.38 | 8.50 | 8.41 | 8.35 | 8.38 |
| Tercer cuartil | 8.62 | 8.75 | 8.50 | 8.76 | 9.38 | 8.61 | 8.52 | 8.69 | 9.33 | 9.06 | 9.00 | 8.97 | 8.91 |
| Mínimo | 6.35 | 5.80 | 5.75 | 5.85 | 5.50 | 6.25 | 5.85 | 6.95 | 7.09 | 6.45 | 6.15 | 6.10 | 6.40 |
| Máximo | 11.06 | 9.56 | 12.31 | 12.31 | 11.10 | 11.56 | 11.56 | 10.81 | 10.50 | 11.80 | 9.56 | 9.75 | 10.70 |
| Desviación estándar | 1.00 | 1.05 | 1.35 | 1.23 | 1.25 | 1.07 | 1.17 | 0.91 | 0.79 | 0.93 | 0.74 | 0.77 | 0.78 |
| Tasa de interés del Cete a 28 días al cierre de 2025 | | | | | | | | | | | | | |
| Media | . | . | . | . | . | . | 7.18 | 7.19 | 7.46 | 7.25 | 7.23 | 7.22 | 7.28 |
| Mediana | . | . | . | . | . | . | 7.09 | 7.13 | 7.43 | 7.11 | 7.23 | 7.17 | 7.14 |
| Primer cuartil | . | . | . | . | . | . | 5.81 | 6.35 | 7.01 | 6.60 | 6.85 | 6.92 | 7.00 |
| Tercer cuartil | . | . | . | . | . | . | 8.08 | 7.99 | 7.76 | 7.83 | 7.78 | 7.73 | 7.51 |
| Mínimo | . | . | . | . | . | . | 5.00 | 5.45 | 5.75 | 4.70 | 4.40 | 4.35 | 4.65 |
| Máximo | . | . | . | . | . | . | 11.00 | 9.81 | 9.60 | 11.30 | 8.55 | 8.55 | 10.20 |
| Desviación estándar | . | . | . | . | . | . | 1.50 | 1.11 | 0.92 | 1.32 | 0.91 | 0.94 | 1.01 |
| Tasa de interés de los Bonos M a 10 años al cierre de 2023 | | | | | | | | | | | | | |
| Media | 9.32 | 9.17 | 9.05 | 9.55 | 9.68 | 9.47 | 9.30 | 8.96 | 9.35 | 9.45 | 9.14 | 9.09 | 8.95 |
| Mediana | 9.25 | 9.15 | 9.15 | 9.28 | 9.70 | 9.50 | 9.32 | 9.05 | 9.25 | 9.45 | 9.03 | 9.00 | 8.80 |
| Primer cuartil | 8.80 | 8.80 | 8.65 | 9.00 | 9.27 | 9.17 | 9.00 | 8.53 | 9.04 | 9.00 | 8.60 | 8.70 | 8.60 |
| Tercer cuartil | 9.62 | 9.75 | 9.65 | 10.19 | 10.31 | 9.99 | 9.75 | 9.30 | 9.81 | 9.70 | 9.49 | 9.20 | 8.96 |
| Mínimo | 8.40 | 8.00 | 8.00 | 8.00 | 7.50 | 7.50 | 8.00 | 8.00 | 8.35 | 8.35 | 8.20 | 8.20 | 8.20 |
| Máximo | 11.00 | 10.40 | 9.90 | 11.25 | 11.47 | 10.75 | 10.75 | 9.90 | 10.50 | 11.00 | 10.90 | 10.90 | 10.90 |
| Desviación estándar | 0.70 | 0.66 | 0.66 | 0.81 | 0.84 | 0.81 | 0.68 | 0.58 | 0.57 | 0.68 | 0.69 | 0.63 | 0.64 |
| Tasa de interés de los Bonos M a 10 años al cierre de 2024 | | | | | | | | | | | | | |
| Media | 8.64 | 8.55 | 8.38 | 8.75 | 8.73 | 8.37 | 8.47 | 8.49 | 8.52 | 8.56 | 8.42 | 8.47 | 8.38 |
| Mediana | 8.53 | 8.53 | 8.45 | 8.61 | 8.75 | 8.66 | 8.60 | 8.50 | 8.70 | 8.70 | 8.60 | 8.60 | 8.50 |
| Primer cuartil | 8.45 | 8.18 | 7.94 | 8.50 | 8.25 | 7.88 | 8.00 | 8.20 | 8.30 | 8.29 | 8.06 | 8.30 | 8.18 |
| Tercer cuartil | 9.00 | 9.14 | 9.08 | 9.01 | 9.18 | 8.80 | 8.85 | 8.75 | 8.78 | 8.93 | 8.88 | 8.90 | 8.80 |
| Mínimo | 7.75 | 6.89 | 6.89 | 7.80 | 6.90 | 6.50 | 6.89 | 7.50 | 7.35 | 7.35 | 7.35 | 6.70 | 6.70 |
| Máximo | 10.00 | 9.89 | 9.68 | 10.00 | 10.90 | 10.20 | 10.07 | 9.45 | 9.60 | 9.75 | 9.10 | 9.01 | 9.03 |
| Desviación estándar | 0.52 | 0.75 | 0.85 | 0.57 | 0.91 | 0.92 | 0.77 | 0.46 | 0.60 | 0.64 | 0.56 | 0.57 | 0.55 |
| Tasa de interés de los Bonos M a 10 años al cierre de 2025 | | | | | | | | | | | | | |
| Media | . | . | . | . | . | . | 7.92 | 8.01 | 7.79 | 7.82 | 7.72 | 8.02 | 7.81 |
| Mediana | . | . | . | . | . | . | 8.27 | 8.00 | 8.08 | 8.10 | 8.00 | 8.16 | 8.00 |
| Primer cuartil | . | . | . | . | . | . | 7.11 | 7.50 | 7.43 | 7.35 | 7.45 | 7.55 | 7.33 |
| Tercer cuartil | . | . | . | . | . | . | 8.58 | 8.40 | 8.45 | 8.40 | 8.25 | 8.46 | 8.28 |
| Mínimo | . | . | . | . | . | . | 5.80 | 6.80 | 5.35 | 5.50 | 5.50 | 7.00 | 6.32 |
| Máximo | . | . | . | . | . | . | 9.20 | 9.20 | 9.00 | 9.50 | 8.55 | 9.00 | 8.52 |
| Desviación estándar | . | . | . | . | . | . | 1.05 | 0.66 | 0.95 | 0.98 | 0.83 | 0.59 | 0.62 |

Estadísticas básicas de los pronósticos recabados en las encuestas de junio de 2022 a junio de 2023

| | 2023 | | | | | | | | | | | | |
|--|--------------|--------------|--------------|--------------|--------------|--------------|--------------|--------------|--------------|--------------|--------------|--------------|--------------|
| | jun | jul | ago | 2022 sep | oct | nov | dic | ene | feb | mar | abr | may | jun |
| Tipo de cambio pesos por dólar estadounidense al cierre de 2023 | | | | | | | | | | | | | |
| Media | 21.30 | 21.27 | 21.19 | 21.23 | 21.02 | 20.71 | 20.63 | 20.11 | 19.73 | 19.40 | 19.16 | 18.91 | 18.37 |
| Mediana | 21.33 | 21.48 | 21.42 | 21.38 | 21.03 | 20.85 | 20.80 | 20.20 | 19.80 | 19.44 | 19.13 | 18.96 | 18.33 |
| Primer cuartil | 20.78 | 20.75 | 20.74 | 21.00 | 20.76 | 20.36 | 20.25 | 19.80 | 19.41 | 18.86 | 18.70 | 18.50 | 18.05 |
| Tercer cuartil | 21.74 | 21.73 | 21.70 | 21.73 | 21.40 | 21.13 | 21.00 | 20.50 | 20.10 | 19.85 | 19.50 | 19.11 | 18.70 |
| Mínimo | 20.00 | 20.00 | 19.25 | 19.00 | 19.00 | 19.30 | 19.25 | 18.70 | 18.00 | 18.00 | 18.00 | 17.90 | 16.70 |
| Máximo | 23.00 | 22.00 | 22.50 | 22.18 | 22.10 | 22.00 | 22.00 | 21.30 | 21.30 | 21.00 | 21.00 | 20.00 | 20.00 |
| Desviación estándar | 0.66 | 0.57 | 0.70 | 0.70 | 0.63 | 0.64 | 0.61 | 0.59 | 0.63 | 0.64 | 0.63 | 0.53 | 0.66 |
| Tipo de cambio pesos por dólar estadounidense al cierre de 2024 | | | | | | | | | | | | | |
| Media | 21.68 | 21.68 | 21.59 | 21.59 | 21.42 | 21.10 | 20.93 | 20.62 | 20.22 | 20.02 | 19.88 | 19.71 | 19.22 |
| Mediana | 21.50 | 21.69 | 21.70 | 21.68 | 21.40 | 21.25 | 21.00 | 20.70 | 20.50 | 20.25 | 20.00 | 19.96 | 19.30 |
| Primer cuartil | 21.01 | 21.03 | 21.10 | 21.20 | 21.04 | 20.65 | 20.47 | 20.20 | 19.70 | 19.50 | 19.30 | 19.15 | 18.71 |
| Tercer cuartil | 22.00 | 22.05 | 22.00 | 22.00 | 21.82 | 21.55 | 21.41 | 21.10 | 20.90 | 20.60 | 20.50 | 20.21 | 19.86 |
| Mínimo | 20.50 | 20.00 | 20.00 | 20.00 | 19.00 | 19.00 | 19.50 | 19.00 | 17.50 | 17.50 | 17.50 | 17.40 | 16.50 |
| Máximo | 25.00 | 24.00 | 23.50 | 23.00 | 22.90 | 22.58 | 22.50 | 22.00 | 21.50 | 21.50 | 21.62 | 21.35 | 21.17 |
| Desviación estándar | 0.96 | 0.95 | 0.76 | 0.78 | 0.85 | 0.84 | 0.69 | 0.70 | 0.90 | 0.91 | 0.86 | 0.92 | 0.99 |
| Tipo de cambio pesos por dólar estadounidense al cierre de 2025 | | | | | | | | | | | | | |
| Media | . | . | . | . | . | . | 21.25 | 21.13 | 20.74 | 20.39 | 20.20 | 20.06 | 19.89 |
| Mediana | . | . | . | . | . | . | 21.48 | 21.20 | 20.80 | 20.50 | 20.30 | 20.10 | 19.80 |
| Primer cuartil | . | . | . | . | . | . | 20.81 | 20.57 | 20.72 | 20.00 | 19.62 | 19.69 | 19.50 |
| Tercer cuartil | . | . | . | . | . | . | 21.77 | 21.50 | 21.20 | 20.95 | 20.79 | 20.67 | 20.42 |
| Mínimo | . | . | . | . | . | . | 19.00 | 19.80 | 19.25 | 18.00 | 18.50 | 17.50 | 18.00 |
| Máximo | . | . | . | . | . | . | 23.00 | 23.00 | 21.56 | 21.82 | 21.96 | 22.04 | 22.00 |
| Desviación estándar | . | . | . | . | . | . | 0.82 | 0.73 | 0.69 | 0.92 | 0.88 | 1.00 | 1.05 |

Estadísticas básicas de los pronósticos recabados en la encuesta de junio de 2023

| | Expectativas del tipo de cambio para el mes indicado | | | | | | | | | | | | |
|--|--|--------------|--------------|--------------|--------------|--------------|--------------|--------------|--------------|--------------|--------------|--------------|--------------|
| | jun | jul | ago | 2023 sep | oct | nov | dic | ene | feb | mar | 2024 abr | may | jun |
| Expectativas del tipo de cambio para los próximos meses | | | | | | | | | | | | | |
| Pesos por dólar promedio del mes ^{1\} | | | | | | | | | | | | | |
| Media | 17.37 | 17.55 | 17.71 | 17.89 | 18.04 | 18.23 | 18.37 | 18.53 | 18.66 | 18.78 | 18.80 | 18.92 | 18.97 |
| Mediana | 17.28 | 17.42 | 17.60 | 17.82 | 17.98 | 18.16 | 18.33 | 18.50 | 18.55 | 18.70 | 18.71 | 18.79 | 19.00 |
| Primer cuartil | 17.23 | 17.30 | 17.49 | 17.63 | 17.80 | 17.94 | 18.05 | 18.15 | 18.27 | 18.37 | 18.36 | 18.39 | 18.40 |
| Tercer cuartil | 17.41 | 17.90 | 18.08 | 18.21 | 18.28 | 18.56 | 18.70 | 18.87 | 19.19 | 19.25 | 19.31 | 19.41 | 19.57 |
| Mínimo | 17.10 | 16.88 | 17.10 | 17.00 | 17.20 | 17.25 | 16.70 | 17.30 | 17.25 | 17.30 | 17.30 | 17.30 | 17.20 |
| Máximo | 18.02 | 18.28 | 18.40 | 18.55 | 18.77 | 19.02 | 20.00 | 19.73 | 19.94 | 20.35 | 20.23 | 20.45 | 20.70 |
| Desviación estándar | 0.25 | 0.37 | 0.38 | 0.40 | 0.39 | 0.43 | 0.66 | 0.57 | 0.67 | 0.71 | 0.70 | 0.78 | 0.85 |

1\ Para diciembre se refiere a la expectativa al cierre del año.

Estadísticas básicas de los pronósticos recabados en las encuestas de junio de 2022 a junio de 2023

| | 2022 | | | | | | 2023 | | | | | | |
|---|-------------|-------------|-------------|-------------|-------------|-------------|-------------|-------------|-------------|-------------|-------------|-------------|-------------|
| | jun | jul | ago | sep | oct | nov | dic | ene | feb | mar | abr | may | jun |
| Variación en el número de trabajadores asegurados en el IMSS al cierre de 2023 (miles) | | | | | | | | | | | | | |
| Media | 443 | 434 | 419 | 340 | 391 | 409 | 421 | 428 | 482 | 485 | 527 | 598 | 616 |
| Mediana | 400 | 400 | 398 | 393 | 385 | 400 | 400 | 400 | 450 | 455 | 522 | 600 | 630 |
| Primer cuartil | 343 | 350 | 348 | 300 | 300 | 325 | 374 | 340 | 378 | 408 | 474 | 532 | 556 |
| Tercer cuartil | 590 | 564 | 518 | 500 | 440 | 489 | 500 | 527 | 570 | 570 | 593 | 644 | 658 |
| Mínimo | -103 | -103 | 45 | -590 | 198 | 198 | 200 | 250 | 250 | 250 | 350 | 388 | 400 |
| Máximo | 759 | 680 | 680 | 615 | 650 | 650 | 600 | 720 | 752 | 750 | 750 | 950 | 950 |
| Desviación estándar | 170 | 158 | 143 | 266 | 124 | 131 | 98 | 115 | 147 | 118 | 95 | 120 | 111 |
| Variación en el número de trabajadores asegurados en el IMSS al cierre de 2024 (miles) | | | | | | | | | | | | | |
| Media | . | . | . | . | . | . | 552 | 534 | 553 | 574 | 555 | 553 | 543 |
| Mediana | . | . | . | . | . | . | 540 | 500 | 525 | 553 | 556 | 550 | 550 |
| Primer cuartil | . | . | . | . | . | . | 472 | 432 | 400 | 500 | 500 | 500 | 419 |
| Tercer cuartil | . | . | . | . | . | . | 700 | 650 | 700 | 602 | 610 | 638 | 684 |
| Mínimo | . | . | . | . | . | . | 100 | 236 | 236 | 300 | 250 | 300 | 300 |
| Máximo | . | . | . | . | . | . | 780 | 780 | 900 | 900 | 900 | 780 | 780 |
| Desviación estándar | . | . | . | . | . | . | 159 | 157 | 174 | 141 | 156 | 131 | 146 |
| Tasa de desocupación nacional al cierre de 2023 | | | | | | | | | | | | | |
| Media | 3.65 | 3.72 | 3.68 | 3.72 | 3.73 | 3.67 | 3.67 | 3.58 | 3.51 | 3.45 | 3.35 | 3.19 | 3.18 |
| Mediana | 3.51 | 3.65 | 3.60 | 3.80 | 3.70 | 3.70 | 3.68 | 3.66 | 3.50 | 3.50 | 3.40 | 3.28 | 3.30 |
| Primer cuartil | 3.40 | 3.45 | 3.50 | 3.50 | 3.55 | 3.50 | 3.50 | 3.50 | 3.40 | 3.22 | 3.13 | 3.00 | 2.95 |
| Tercer cuartil | 3.80 | 3.90 | 3.77 | 3.90 | 3.85 | 3.80 | 3.80 | 3.70 | 3.70 | 3.68 | 3.58 | 3.41 | 3.41 |
| Mínimo | 3.10 | 3.08 | 3.00 | 3.10 | 3.14 | 3.08 | 3.20 | 2.40 | 2.80 | 2.40 | 2.40 | 2.50 | 2.30 |
| Máximo | 4.50 | 4.70 | 4.50 | 4.50 | 4.50 | 4.50 | 4.50 | 4.50 | 3.90 | 4.50 | 4.50 | 3.84 | 3.84 |
| Desviación estándar | 0.36 | 0.42 | 0.33 | 0.30 | 0.28 | 0.28 | 0.26 | 0.41 | 0.25 | 0.40 | 0.42 | 0.37 | 0.40 |
| Tasa de desocupación nacional promedio en 2023 | | | | | | | | | | | | | |
| Media | 3.65 | 3.72 | 3.71 | 3.70 | 3.77 | 3.75 | 3.67 | 3.58 | 3.53 | 3.49 | 3.37 | 3.21 | 3.14 |
| Mediana | 3.54 | 3.60 | 3.65 | 3.70 | 3.80 | 3.70 | 3.70 | 3.60 | 3.50 | 3.50 | 3.44 | 3.20 | 3.15 |
| Primer cuartil | 3.40 | 3.43 | 3.50 | 3.55 | 3.58 | 3.50 | 3.50 | 3.50 | 3.35 | 3.38 | 3.26 | 3.00 | 2.94 |
| Tercer cuartil | 3.87 | 3.94 | 3.92 | 3.80 | 3.93 | 3.95 | 3.80 | 3.70 | 3.70 | 3.63 | 3.59 | 3.50 | 3.33 |
| Mínimo | 3.27 | 3.30 | 3.20 | 3.20 | 3.40 | 3.20 | 3.20 | 2.80 | 3.20 | 2.60 | 2.50 | 2.50 | 2.30 |
| Máximo | 4.20 | 4.60 | 4.20 | 4.20 | 4.30 | 4.30 | 4.20 | 4.20 | 4.10 | 4.20 | 4.20 | 3.70 | 3.70 |
| Desviación estándar | 0.30 | 0.33 | 0.27 | 0.23 | 0.24 | 0.29 | 0.23 | 0.29 | 0.21 | 0.29 | 0.33 | 0.28 | 0.30 |
| Tasa de desocupación nacional al cierre de 2024 | | | | | | | | | | | | | |
| Media | . | . | . | . | . | . | 3.51 | 3.41 | 3.40 | 3.35 | 3.30 | 3.22 | 3.17 |
| Mediana | . | . | . | . | . | . | 3.50 | 3.45 | 3.40 | 3.40 | 3.30 | 3.20 | 3.20 |
| Primer cuartil | . | . | . | . | . | . | 3.30 | 3.00 | 3.20 | 3.09 | 3.00 | 2.83 | 2.85 |
| Tercer cuartil | . | . | . | . | . | . | 3.70 | 3.61 | 3.61 | 3.60 | 3.53 | 3.50 | 3.55 |
| Mínimo | . | . | . | . | . | . | 3.05 | 2.30 | 2.60 | 2.20 | 2.20 | 2.30 | 2.20 |
| Máximo | . | . | . | . | . | . | 4.30 | 4.30 | 4.00 | 4.30 | 4.30 | 4.30 | 3.90 |
| Desviación estándar | . | . | . | . | . | . | 0.30 | 0.46 | 0.36 | 0.44 | 0.48 | 0.47 | 0.44 |
| Tasa de desocupación nacional promedio en 2024 | | | | | | | | | | | | | |
| Media | . | . | . | . | . | . | 3.70 | 3.57 | 3.59 | 3.51 | 3.50 | 3.43 | 3.36 |
| Mediana | . | . | . | . | . | . | 3.65 | 3.55 | 3.60 | 3.50 | 3.50 | 3.47 | 3.35 |
| Primer cuartil | . | . | . | . | . | . | 3.50 | 3.33 | 3.40 | 3.40 | 3.35 | 3.20 | 3.09 |
| Tercer cuartil | . | . | . | . | . | . | 3.90 | 3.83 | 3.80 | 3.68 | 3.73 | 3.70 | 3.69 |
| Mínimo | . | . | . | . | . | . | 3.20 | 2.80 | 3.10 | 2.70 | 2.70 | 2.60 | 2.55 |
| Máximo | . | . | . | . | . | . | 4.36 | 4.27 | 4.30 | 4.10 | 4.10 | 4.10 | 4.00 |
| Desviación estándar | . | . | . | . | . | . | 0.31 | 0.37 | 0.30 | 0.32 | 0.35 | 0.36 | 0.38 |

Estadísticas básicas de los pronósticos recabados en las encuestas de junio de 2022 a junio de 2023

| | 2023 | | | | | | | | | | | | |
|---|--------------|--------------|--------------|--------------|--------------|--------------|--------------|--------------|--------------|--------------|--------------|--------------|--------------|
| | jun | jul | ago | 2022 sep | oct | nov | dic | ene | feb | mar | abr | may | jun |
| Balance económico del sector público 2023 (% PIB)¹ | | | | | | | | | | | | | |
| Media | -3.33 | -3.36 | -3.34 | -3.64 | -3.64 | -3.62 | -3.54 | -3.53 | -3.58 | -3.60 | -3.75 | -3.68 | -3.68 |
| Mediana | -3.30 | -3.30 | -3.31 | -3.65 | -3.60 | -3.60 | -3.60 | -3.60 | -3.60 | -3.60 | -3.65 | -3.70 | -3.70 |
| Primer cuartil | -3.50 | -3.70 | -3.70 | -3.88 | -3.80 | -3.80 | -3.80 | -3.78 | -3.80 | -3.80 | -3.90 | -3.83 | -3.90 |
| Tercer cuartil | -3.00 | -3.00 | -3.00 | -3.51 | -3.51 | -3.50 | -3.50 | -3.50 | -3.56 | -3.50 | -3.52 | -3.50 | -3.50 |
| Mínimo | -4.20 | -4.20 | -4.20 | -4.20 | -4.50 | -4.30 | -4.50 | -4.30 | -4.50 | -4.30 | -4.60 | -4.60 | -4.50 |
| Máximo | -2.70 | -2.70 | -1.90 | -2.00 | -2.30 | -2.30 | -1.30 | -2.06 | -1.50 | -1.50 | -3.20 | -2.50 | -2.75 |
| Desviación estándar | 0.41 | 0.41 | 0.49 | 0.38 | 0.38 | 0.36 | 0.56 | 0.44 | 0.57 | 0.52 | 0.34 | 0.40 | 0.34 |
| Balance económico del sector público 2024 (% PIB)¹ | | | | | | | | | | | | | |
| Media | . | . | . | . | . | . | -3.52 | -3.37 | -3.55 | -3.54 | -3.61 | -3.61 | -3.57 |
| Mediana | . | . | . | . | . | . | -3.50 | -3.50 | -3.50 | -3.60 | -3.50 | -3.50 | -3.50 |
| Primer cuartil | . | . | . | . | . | . | -3.80 | -3.73 | -3.80 | -3.80 | -3.80 | -3.88 | -3.78 |
| Tercer cuartil | . | . | . | . | . | . | -3.30 | -3.00 | -3.25 | -3.40 | -3.40 | -3.42 | -3.40 |
| Mínimo | . | . | . | . | . | . | -4.50 | -4.50 | -4.60 | -4.60 | -5.00 | -5.00 | -4.80 |
| Máximo | . | . | . | . | . | . | -2.50 | -1.37 | -2.50 | -2.20 | -2.20 | -2.70 | -2.70 |
| Desviación estándar | . | . | . | . | . | . | 0.48 | 0.66 | 0.52 | 0.52 | 0.62 | 0.55 | 0.51 |
| Requerimientos Financieros del Sector Público 2023 (% PIB)¹ | | | | | | | | | | | | | |
| Media | -3.81 | -3.80 | -3.81 | -4.08 | -4.12 | -4.09 | -4.10 | -4.09 | -4.11 | -4.19 | -4.25 | -4.18 | -4.19 |
| Mediana | -3.80 | -3.80 | -3.80 | -4.10 | -4.15 | -4.10 | -4.15 | -4.10 | -4.15 | -4.20 | -4.20 | -4.20 | -4.20 |
| Primer cuartil | -4.20 | -4.03 | -4.08 | -4.33 | -4.30 | -4.30 | -4.30 | -4.23 | -4.30 | -4.30 | -4.45 | -4.40 | -4.38 |
| Tercer cuartil | -3.30 | -3.48 | -3.50 | -3.80 | -4.00 | -3.80 | -3.85 | -3.98 | -3.95 | -4.00 | -4.00 | -4.00 | -4.00 |
| Mínimo | -4.50 | -4.50 | -4.90 | -4.90 | -4.90 | -4.90 | -4.90 | -4.90 | -4.90 | -4.90 | -5.10 | -5.10 | -5.10 |
| Máximo | -3.10 | -3.20 | -2.90 | -3.00 | -3.29 | -3.24 | -3.30 | -2.94 | -2.94 | -3.50 | -3.50 | -3.30 | -3.50 |
| Desviación estándar | 0.46 | 0.41 | 0.46 | 0.40 | 0.36 | 0.40 | 0.34 | 0.36 | 0.43 | 0.31 | 0.40 | 0.45 | 0.37 |
| Requerimientos Financieros del Sector Público 2024 (% PIB)¹ | | | | | | | | | | | | | |
| Media | . | . | . | . | . | . | -3.93 | -3.89 | -3.92 | -4.01 | -4.08 | -4.06 | -3.97 |
| Mediana | . | . | . | . | . | . | -4.00 | -3.90 | -3.89 | -4.00 | -4.00 | -4.00 | -3.90 |
| Primer cuartil | . | . | . | . | . | . | -4.30 | -4.40 | -4.35 | -4.30 | -4.50 | -4.43 | -4.20 |
| Tercer cuartil | . | . | . | . | . | . | -3.50 | -3.50 | -3.50 | -3.80 | -3.73 | -3.71 | -3.60 |
| Mínimo | . | . | . | . | . | . | -5.00 | -5.00 | -5.10 | -4.80 | -5.50 | -5.50 | -4.80 |
| Máximo | . | . | . | . | . | . | -3.00 | -2.70 | -3.00 | -3.00 | -3.20 | -3.20 | -3.20 |
| Desviación estándar | . | . | . | . | . | . | 0.52 | 0.58 | 0.55 | 0.44 | 0.54 | 0.54 | 0.44 |

1) Signo negativo significa déficit y signo positivo, superávit.

Estadísticas básicas de los pronósticos recabados en las encuestas de junio de 2022 a junio de 2023

| | 2022 | | | | | | 2023 | | | | | | |
|---|----------------|----------------|----------------|----------------|----------------|----------------|----------------|----------------|----------------|----------------|----------------|----------------|----------------|
| | jun | jul | ago | sep | oct | nov | dic | ene | feb | mar | abr | may | jun |
| Balanza Comercial 2023 (millones de dólares)¹ | | | | | | | | | | | | | |
| Media | -15,734 | -15,837 | -17,070 | -18,922 | -21,077 | -20,596 | -22,674 | -22,489 | -21,747 | -21,584 | -20,724 | -20,650 | -21,184 |
| Mediana | -14,750 | -14,575 | -15,000 | -17,750 | -19,776 | -19,650 | -20,700 | -21,600 | -21,100 | -20,900 | -20,450 | -20,150 | -21,750 |
| Primer cuartil | -17,600 | -17,850 | -17,700 | -20,250 | -24,700 | -25,950 | -26,850 | -25,000 | -25,339 | -23,969 | -22,075 | -23,174 | -23,600 |
| Tercer cuartil | -12,148 | -12,100 | -12,400 | -14,025 | -15,537 | -15,650 | -17,875 | -17,950 | -19,771 | -19,732 | -17,836 | -18,000 | -19,021 |
| Mínimo | -30,732 | -34,851 | -45,629 | -45,629 | -45,629 | -38,000 | -42,492 | -42,492 | -31,557 | -31,179 | -33,326 | -28,423 | -28,423 |
| Máximo | -8,780 | -3,343 | -9,000 | -11,318 | -10,490 | -1,700 | -12,000 | -10,490 | -10,000 | -12,700 | -12,700 | -12,800 | -12,800 |
| Desviación estándar | 5,538 | 6,186 | 8,166 | 7,902 | 7,785 | 8,628 | 7,471 | 7,065 | 5,317 | 4,678 | 4,574 | 3,839 | 3,596 |
| Balanza Comercial 2024 (millones de dólares)¹ | | | | | | | | | | | | | |
| Media | . | . | . | . | . | . | -23,610 | -22,932 | -20,961 | -21,701 | -20,501 | -20,666 | -21,246 |
| Mediana | . | . | . | . | . | . | -24,000 | -22,345 | -22,000 | -22,867 | -21,100 | -20,300 | -20,300 |
| Primer cuartil | . | . | . | . | . | . | -28,750 | -25,162 | -24,500 | -24,375 | -23,950 | -23,850 | -24,625 |
| Tercer cuartil | . | . | . | . | . | . | -18,000 | -18,475 | -17,787 | -19,515 | -18,175 | -18,525 | -18,525 |
| Mínimo | . | . | . | . | . | . | -50,940 | -50,940 | -32,900 | -36,228 | -35,800 | -35,800 | -35,800 |
| Máximo | . | . | . | . | . | . | -10,000 | -10,000 | -10,000 | -8,900 | -8,900 | -8,748 | -7,817 |
| Desviación estándar | . | . | . | . | . | . | 9,586 | 9,206 | 6,444 | 6,406 | 5,815 | 6,432 | 6,133 |
| Cuenta Corriente 2023 (millones de dólares)¹ | | | | | | | | | | | | | |
| Media | -13,386 | -12,643 | -13,943 | -16,131 | -17,238 | -16,954 | -17,923 | -16,726 | -16,831 | -15,421 | -14,600 | -14,862 | -16,597 |
| Mediana | -11,900 | -12,500 | -12,750 | -13,700 | -15,000 | -15,600 | -15,600 | -15,180 | -15,000 | -16,246 | -15,264 | -15,500 | -16,800 |
| Primer cuartil | -15,150 | -15,128 | -15,446 | -18,050 | -21,153 | -20,775 | -21,198 | -18,275 | -19,061 | -18,000 | -17,300 | -18,000 | -19,564 |
| Tercer cuartil | -10,163 | -10,350 | -10,525 | -12,200 | -13,079 | -12,832 | -12,850 | -12,520 | -12,400 | -11,125 | -11,347 | -10,883 | -15,000 |
| Mínimo | -26,764 | -30,883 | -44,790 | -44,790 | -44,790 | -42,746 | -42,746 | -40,160 | -41,385 | -40,919 | -23,383 | -22,514 | -25,000 |
| Máximo | -2,800 | 9,789 | -1,020 | -5,700 | -5,700 | -1,700 | -5,662 | -6,000 | -5,000 | -4,100 | -4,100 | -6,800 | -9,000 |
| Desviación estándar | 5,572 | 7,259 | 8,351 | 8,147 | 8,110 | 8,253 | 8,546 | 7,385 | 7,729 | 6,602 | 4,458 | 4,273 | 3,637 |
| Cuenta Corriente 2024 (millones de dólares)¹ | | | | | | | | | | | | | |
| Media | . | . | . | . | . | . | -19,535 | -18,277 | -18,418 | -17,184 | -16,185 | -16,787 | -17,463 |
| Mediana | . | . | . | . | . | . | -17,350 | -17,350 | -17,525 | -17,750 | -17,382 | -18,000 | -17,800 |
| Primer cuartil | . | . | . | . | . | . | -20,000 | -19,400 | -21,321 | -19,000 | -18,950 | -19,287 | -18,632 |
| Tercer cuartil | . | . | . | . | . | . | -15,000 | -13,696 | -12,525 | -12,713 | -12,713 | -13,950 | -15,200 |
| Mínimo | . | . | . | . | . | . | -41,378 | -43,245 | -44,213 | -43,720 | -24,847 | -23,000 | -27,000 |
| Máximo | . | . | . | . | . | . | -4,851 | -4,900 | -5,182 | -8,368 | -8,100 | -8,500 | -8,500 |
| Desviación estándar | . | . | . | . | . | . | 9,124 | 8,498 | 8,779 | 7,070 | 4,849 | 4,184 | 4,364 |
| Inversión extranjera directa 2023 (millones de dólares) | | | | | | | | | | | | | |
| Media | 30,886 | 30,705 | 31,119 | 31,576 | 32,007 | 32,768 | 33,154 | 33,825 | 34,310 | 35,134 | 33,707 | 35,226 | 35,708 |
| Mediana | 30,500 | 30,000 | 30,000 | 30,000 | 30,000 | 32,000 | 32,583 | 33,000 | 35,000 | 35,000 | 35,000 | 35,000 | 35,925 |
| Primer cuartil | 29,850 | 29,000 | 28,997 | 28,876 | 29,464 | 30,000 | 30,000 | 31,850 | 31,400 | 33,400 | 30,000 | 33,150 | 33,200 |
| Tercer cuartil | 32,269 | 32,229 | 32,769 | 34,400 | 35,000 | 35,000 | 35,275 | 35,650 | 36,950 | 38,500 | 37,000 | 37,466 | 38,008 |
| Mínimo | 27,500 | 26,689 | 27,500 | 25,000 | 25,000 | 27,000 | 27,000 | 29,000 | 26,000 | 23,600 | 23,600 | 26,750 | 26,750 |
| Máximo | 35,000 | 35,271 | 36,100 | 40,000 | 45,000 | 42,000 | 41,000 | 40,000 | 40,000 | 41,157 | 40,928 | 42,000 | 42,000 |
| Desviación estándar | 1,973 | 2,557 | 2,653 | 3,620 | 4,362 | 3,510 | 3,486 | 3,150 | 3,642 | 4,538 | 4,913 | 3,551 | 3,974 |
| Inversión extranjera directa 2024 (millones de dólares) | | | | | | | | | | | | | |
| Media | . | . | . | . | . | . | 33,756 | 34,890 | 35,423 | 35,911 | 34,934 | 36,283 | 37,153 |
| Mediana | . | . | . | . | . | . | 32,462 | 35,000 | 35,731 | 36,000 | 35,000 | 35,987 | 36,326 |
| Primer cuartil | . | . | . | . | . | . | 30,000 | 32,000 | 32,000 | 32,000 | 30,000 | 33,800 | 34,650 |
| Tercer cuartil | . | . | . | . | . | . | 36,500 | 36,800 | 38,500 | 41,231 | 40,500 | 40,000 | 42,000 |
| Mínimo | . | . | . | . | . | . | 28,000 | 29,200 | 29,200 | 24,500 | 23,000 | 28,000 | 28,000 |
| Máximo | . | . | . | . | . | . | 44,000 | 42,000 | 42,000 | 44,000 | 45,000 | 44,000 | 45,000 |
| Desviación estándar | . | . | . | . | . | . | 4,412 | 3,516 | 4,019 | 5,249 | 6,462 | 4,523 | 4,854 |

1) Signo negativo significa déficit y signo positivo, superávit.

Estadísticas básicas de los pronósticos recabados en las encuestas de junio de 2022 a junio de 2023

| | 2022 | | | | | | 2023 | | | | | | |
|---|------|-----|-----|-----|-----|-----|------|-----|-----|-----|-----|-----|-----|
| | jun | jul | ago | sep | oct | nov | dic | ene | feb | mar | abr | may | jun |
| Percepción del entorno económico | | | | | | | | | | | | | |
| Clima de negocios en los próximos 6 meses (% de Respuestas)¹ | | | | | | | | | | | | | |
| Mejorará | 14 | 11 | 11 | 11 | 6 | 12 | 8 | 8 | 9 | 6 | 9 | 9 | 14 |
| Permanecerá Igual | 62 | 41 | 33 | 34 | 25 | 24 | 33 | 25 | 39 | 46 | 43 | 47 | 51 |
| Empeorará | 24 | 49 | 56 | 54 | 69 | 65 | 58 | 67 | 52 | 49 | 49 | 44 | 34 |
| Actualmente la economía está mejor que hace un año (% de Respuestas)² | | | | | | | | | | | | | |
| Sí | 68 | 62 | 64 | 53 | 64 | 74 | 81 | 64 | 70 | 69 | 71 | 76 | 86 |
| No | 32 | 38 | 36 | 47 | 36 | 26 | 19 | 36 | 30 | 31 | 29 | 24 | 14 |
| Coyuntura actual para realizar inversiones (% de Respuestas)³ | | | | | | | | | | | | | |
| Buen momento | 3 | 5 | 9 | 8 | 3 | 9 | 14 | 11 | 15 | 11 | 6 | 18 | 29 |
| Mal momento | 70 | 73 | 69 | 67 | 74 | 59 | 53 | 47 | 36 | 37 | 40 | 47 | 34 |
| No está seguro | 27 | 22 | 23 | 25 | 23 | 32 | 33 | 42 | 48 | 51 | 54 | 35 | 37 |

Nota: Los totales respectivos pueden no sumar 100 debido al redondeo de cifras.

1) ¿Cómo considera que evolucione el clima de negocios para las actividades productivas del sector privado en los próximos seis meses en comparación con los pasados seis meses?

2) Tomando en cuenta el entorno económico-financiero actual: ¿Considera usted que actualmente la economía del país está mejor que hace un año?

Estadísticas básicas de los pronósticos recabados en las encuestas de junio de 2022 a junio de 2023

| | 2022 | | | | | | 2023 | | | | | | |
|--|------|------|------|------|------|------|------|------|------|------|------|------|------|
| | jun | jul | ago | sep | oct | nov | dic | ene | feb | mar | abr | may | jun |
| Competencia | | | | | | | | | | | | | |
| Condiciones de competencia prevalecientes en los mercados en México como un factor que obstaculiza el crecimiento económico¹ | | | | | | | | | | | | | |
| Valor promedio de las respuestas | 3.08 | 3.03 | 3.23 | 2.91 | 3.06 | 3.47 | 3.20 | 3.25 | 3.21 | 3.23 | 3.43 | 3.09 | 3.15 |
| Escala (% de respuestas) | | | | | | | | | | | | | |
| 1 - Obstaculizan severamente el crecimiento | 8.1 | 8.1 | 8.6 | 5.7 | 11.1 | 5.9 | 8.6 | 8.3 | 8.8 | 5.7 | 8.6 | 8.8 | 14.7 |
| 2 | 24.3 | 27.0 | 20.0 | 31.4 | 25.0 | 23.5 | 31.4 | 27.8 | 23.5 | 22.9 | 17.1 | 29.4 | 23.5 |
| 3 | 35.1 | 29.7 | 34.3 | 34.3 | 25.0 | 17.6 | 17.1 | 19.4 | 26.5 | 34.3 | 28.6 | 26.5 | 20.6 |
| 4 | 21.6 | 24.3 | 20.0 | 22.9 | 25.0 | 32.4 | 20.0 | 25.0 | 23.5 | 20.0 | 22.9 | 17.6 | 20.6 |
| 5 | 5.4 | 10.8 | 11.4 | 5.7 | 13.9 | 14.7 | 20.0 | 16.7 | 14.7 | 14.3 | 14.3 | 14.7 | 14.7 |
| 6 | 5.4 | 0.0 | 5.7 | 0.0 | 0.0 | 2.9 | 2.9 | 0.0 | 2.9 | 2.9 | 8.6 | 2.9 | 5.9 |
| 7 - No obstaculizan en absoluto el crecimiento | 0.0 | 0.0 | 0.0 | 0.0 | 0.0 | 2.9 | 0.0 | 2.8 | 0.0 | 0.0 | 0.0 | 0.0 | 0.0 |
| Intensidad de la competencia en los mercados en México² | | | | | | | | | | | | | |
| Valor promedio de las respuestas | 3.03 | 3.03 | 3.12 | 3.11 | 3.14 | 3.21 | 3.14 | 3.11 | 3.15 | 3.14 | 3.17 | 3.12 | 2.88 |
| Escala (% de respuestas) | | | | | | | | | | | | | |
| 1 - Baja en la mayoría de los mercados | 5.4 | 5.4 | 3.0 | 2.9 | 5.6 | 0.0 | 0.0 | 5.6 | 5.9 | 2.9 | 0.0 | 0.0 | 5.9 |
| 2 | 24.3 | 24.3 | 21.2 | 22.9 | 25.0 | 27.3 | 31.4 | 27.8 | 20.6 | 31.4 | 25.7 | 26.5 | 35.3 |
| 3 | 40.5 | 37.8 | 39.4 | 42.9 | 30.6 | 33.3 | 34.3 | 30.6 | 35.3 | 28.6 | 40.0 | 41.2 | 29.4 |
| 4 | 21.6 | 27.0 | 33.3 | 22.9 | 27.8 | 30.3 | 22.9 | 25.0 | 23.5 | 25.7 | 22.9 | 26.5 | 23.5 |
| 5 | 8.1 | 5.4 | 3.0 | 8.6 | 11.1 | 9.1 | 11.4 | 8.3 | 8.8 | 8.6 | 8.6 | 5.9 | 5.9 |
| 6 | 0.0 | 0.0 | 0.0 | 0.0 | 0.0 | 0.0 | 0.0 | 2.8 | 0.0 | 2.9 | 0.0 | 0.0 | 0.0 |
| 7 - Alta en la mayoría de los mercados | 0.0 | 0.0 | 0.0 | 0.0 | 0.0 | 0.0 | 0.0 | 0.0 | 0.0 | 0.0 | 0.0 | 0.0 | 0.0 |
| Sectores de la economía con problemas de competencia^{3,5} | | | | | | | | | | | | | |
| Energía (Petróleo, gasolina y gas) | 28 | 29 | 28 | 30 | 28 | 29 | 30 | 28 | 31 | 31 | 31 | 32 | 31 |
| Electricidad | 33 | 32 | 30 | 31 | 33 | 29 | 29 | 30 | 32 | 31 | 30 | 29 | 30 |
| Telecomunicaciones e internet | 12 | 12 | 16 | 14 | 14 | 14 | 12 | 14 | 14 | 12 | 12 | 17 | 13 |
| Servicios de transporte (carreteras, ferrocarriles, aerolíneas, transporte público) | 10 | 10 | 8 | 8 | 9 | 9 | 9 | 8 | 7 | 9 | 12 | 9 | 11 |
| Mercado de crédito bancario | 9 | 9 | 9 | 11 | 7 | 7 | 9 | 10 | 6 | 8 | 7 | 6 | 7 |
| Intermediación y comercialización de bienes | 2 | 2 | 2 | 1 | 2 | 2 | 3 | 2 | 3 | 3 | 2 | 2 | 2 |
| Productos financieros distintos de crédito bancario | 3 | 3 | 2 | 2 | 1 | 4 | 2 | 4 | 4 | 5 | 2 | 2 | 2 |
| Sector agropecuario | - | - | - | 1 | 1 | 1 | 1 | 1 | - | - | - | - | 1 |
| Servicios educativos | - | 1 | 2 | 2 | 1 | 1 | 2 | 1 | 1 | - | 1 | - | 1 |
| Otro | - | - | - | - | - | - | - | - | - | - | - | - | - |
| Servicios de salud | 3 | 2 | 2 | - | 4 | 2 | 3 | 3 | 1 | 1 | 2 | 2 | 1 |
| Obstáculos para hacer negocios en México^{4,5} | | | | | | | | | | | | | |
| Crimen | 27 | 26 | 28 | 30 | 25 | 25 | 28 | 23 | 26 | 26 | 27 | 28 | 25 |
| Falta de estado de derecho | 28 | 27 | 26 | 25 | 26 | 26 | 20 | 24 | 23 | 22 | 23 | 25 | 25 |
| Corrupción | 20 | 18 | 23 | 20 | 23 | 21 | 21 | 23 | 25 | 20 | 23 | 20 | 24 |
| Oferta de infraestructura inadecuada | 7 | 7 | 7 | 7 | 9 | 8 | 11 | 9 | 8 | 9 | 12 | 11 | 12 |
| Dominancia de las empresas existentes / Falta de competencia | 4 | 8 | 3 | 5 | 5 | 3 | 4 | 2 | 3 | 6 | 4 | 4 | 3 |
| Burocracia | 7 | 5 | 3 | 5 | 4 | 5 | 4 | 6 | 4 | 4 | 2 | 3 | 3 |
| Incumplimiento de contratos | 5 | 6 | 4 | 4 | 4 | 6 | 4 | 7 | 3 | 4 | 2 | 5 | 2 |
| Acceso a financiamiento | 1 | 1 | 2 | 2 | 1 | 2 | 2 | 3 | 3 | 5 | 3 | 1 | 2 |
| Bajo nivel educativo de los trabajadores | 1 | 1 | 1 | 2 | 2 | 1 | 3 | 3 | 3 | 2 | 1 | 1 | 1 |
| Facilidades limitadas para innovar | - | - | - | - | 1 | 1 | - | - | - | 1 | 1 | 1 | 1 |
| Impuestos | 1 | 1 | 1 | - | - | - | - | 1 | - | - | 1 | 1 | 1 |
| Regulaciones laborales | - | - | 1 | - | - | - | 2 | 1 | 1 | 1 | 1 | - | 1 |
| Otro | - | - | - | - | - | - | - | - | - | - | - | - | - |

1) Pregunta en la Encuesta: ¿Considera que las condiciones de competencia prevalecientes en los mercados en México son un factor que obstaculiza el crecimiento económico? Los valores de la respuesta van de 1 a 7, donde: 1 = obstaculizan severamente el crecimiento y 7 = no obstaculizan en absoluto el crecimiento.

2) Pregunta en la Encuesta: ¿Cómo calificaría la intensidad de la competencia en los mercados mexicanos? Los valores de la respuesta van de 1 a 7, donde: 1 = baja en la mayoría de los mercados y 7 = alta en la mayoría de los mercados.

3) Pregunta en la Encuesta: ¿Qué tan efectiva cree que es la política antimonopolios en México? Los valores de la respuesta van de 1 a 7, donde: 1 = no promueve la competencia y 7 = promueve efectivamente la competencia.

4) Pregunta en la Encuesta: ¿Cuáles considera usted que son los principales obstáculos a los que se enfrentan los empresarios al hacer negocios en México? Los factores se ordenan de acuerdo con la frecuencia con que aparecen las respuestas en la última encuesta.

5) Los factores se ordenan de acuerdo con la frecuencia con que aparecen las respuestas en la última encuesta.

Estadísticas básicas de los pronósticos recabados en las encuestas de junio de 2022 a junio de 2023

| | 2022 | | | | | | | | | | | | |
|---|-------------|-------------|-------------|-------------|-------------|-------------|-------------|-------------|-------------|-------------|-------------|-------------|-------------|
| | jun | jul | ago | sep | oct | nov | dic | ene | feb | mar | abr | may | jun |
| Variación porcentual anual del PIB de Estados Unidos en 2023 | | | | | | | | | | | | | |
| Media | 1.66 | 1.44 | 1.22 | 0.83 | 0.60 | 0.51 | 0.44 | 0.68 | 0.85 | 0.92 | 1.07 | 1.11 | 1.31 |
| Mediana | 1.70 | 1.30 | 1.30 | 1.00 | 0.50 | 0.50 | 0.50 | 0.60 | 0.80 | 0.95 | 1.00 | 1.10 | 1.30 |
| Primer cuartil | 1.20 | 1.00 | 0.90 | 0.50 | 0.30 | 0.30 | 0.30 | 0.42 | 0.59 | 0.80 | 0.80 | 1.00 | 1.10 |
| Tercer cuartil | 2.00 | 1.90 | 1.50 | 1.30 | 1.00 | 0.90 | 0.80 | 1.00 | 1.00 | 1.10 | 1.40 | 1.30 | 1.50 |
| Mínimo | 0.20 | -0.20 | -0.10 | -1.00 | -0.60 | -1.00 | -1.00 | -1.00 | -0.50 | 0.20 | 0.40 | 0.40 | 0.80 |
| Máximo | 3.00 | 3.00 | 3.00 | 1.50 | 2.00 | 1.30 | 1.30 | 2.20 | 2.10 | 1.70 | 1.80 | 1.70 | 1.80 |
| Desviación estándar | 0.63 | 0.65 | 0.61 | 0.61 | 0.54 | 0.50 | 0.54 | 0.65 | 0.44 | 0.33 | 0.38 | 0.32 | 0.27 |
| Variación porcentual anual del PIB de Estados Unidos en 2024 | | | | | | | | | | | | | |
| Media | . | . | . | . | . | . | 1.50 | 1.42 | 1.36 | 1.26 | 1.20 | 1.06 | 0.96 |
| Mediana | . | . | . | . | . | . | 1.60 | 1.50 | 1.40 | 1.30 | 1.20 | 1.10 | 1.00 |
| Primer cuartil | . | . | . | . | . | . | 1.33 | 1.20 | 1.10 | 1.03 | 0.95 | 0.60 | 0.55 |
| Tercer cuartil | . | . | . | . | . | . | 1.80 | 1.80 | 1.70 | 1.58 | 1.50 | 1.38 | 1.35 |
| Mínimo | . | . | . | . | . | . | -0.20 | -0.20 | -0.10 | -0.10 | -0.10 | -0.10 | -0.10 |
| Máximo | . | . | . | . | . | . | 2.20 | 2.20 | 2.20 | 2.20 | 2.20 | 2.00 | 2.00 |
| Desviación estándar | . | . | . | . | . | . | 0.52 | 0.55 | 0.50 | 0.49 | 0.55 | 0.52 | 0.53 |